

PHILEMAT

Bulletin de l'Amicale Philatélique Théméchecs

N°28 DECEMBRE 1992

BONNE ANNEE 1993!

IL Y A 100 ANS NAISSAIT
ALEKHINE

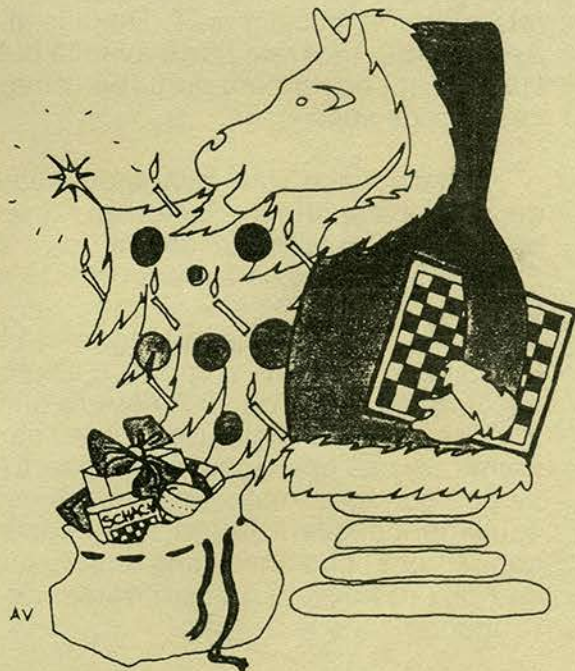

А. А. АЛЕХИН. 1892—1946



Куда _____

Кому _____

Индекс предприятия связи	и адрес отправителя
--------------------------	---------------------



Пашите индекс предприятия связи места назначения

EDITORIAL

"Echiquier ...politique"

Notre concours du numéro précédent de PHILEMAT a dû en surprendre plus d'un: clôture le 30 octobre alors que vous avez reçu votre revue préférée (mais oui, mais oui!) la semaine suivante!

Comme on disait autrefois: "...suite à des incidents techniques indépendants de notre volonté...". Concours malheureux de circonstances: déplacement de Franck GEIDER remplacé au pied levé par Eric BOULARD qui a bien voulu prendre en charge la composition du bulletin et nous l'en remercions bien vivement ici, retard ensuite dans l'impression, grèves à la poste du HAVRE... et finalement un mois de retard pour le bulletin n°27. De plus, il était prévu que la convocation à notre Assemblée Générale parte avec le bulletin mais les retards cumulés et la grève du HAVRE ont également perturbé l'envoi de celle-ci. Que nos amis nous excusent pour ces retards successifs!

Et c'est avec une bonne douzaine d'amis seulement que notre Assemblée s'est déroulée cette année. Après les rapports d'activité et financier adoptés à l'unanimité, on procéda au renouvellement des membres du conseil où MM GEIDER et LE FLOCH furent réélus à leur poste de secrétaire et de responsable des ventes sur offres.

Une nouvelle fois, on regrettera l'émission de timbres-images nocifs à notre thématique (nous ne sommes d'ailleurs pas les seuls touchés) en provenance pour les derniers parus du GUYANA (3 émissions gaufrées, dorées ou argentées vendus par des officines douteuses...!) et l'éternelle question s'est posée: devons-nous fournir ou pas ces vignettes inopportunes? Chacun est certes libre de collectionner ce que bon lui semble mais il nous est difficile d'imposer à tous ce que quelques-uns seulement désirent. Aussi, nous continuerons à signaler (lorsque nous les connaissons) ces émissions douteuses, mais nous ne les fournirons (dans la mesure de nos possibilités) que sur demande expresse formulée dans la quinzaine suivant l'annonce dans le bulletin.

Et bien entendu, notre concours est reporté jusqu'au ...15 janvier 1993. Rappelons en le principe: devinez le nouvel état récemment indépendant (Lettonie, Lituanie, Estonie, Croatie, Slovénie, Ukraine, Russie, Arménie, etc...etc...) auteur de la première émission de timbres sur notre thème... A vos boules de cristal! (Réponses au siège social; les gagnants recevront la dite émission - neuve ou en FDC).

Claude GEIGER

COTISATIONS 1993

L'Assemblée Générale 1991 avait fixé le principe d'une augmentation de 10F due à l'augmentation des services postaux. Faites donc dès maintenant votre versement de 80F (+30F pour les étrangers hors Europe) au trésorier de l'Amicale.

Chèques à l'ordre de l'Amicale.
CCP ROUEN n°3108-66B

"... les échecs ne sont pas un jeu,
mais un art"

Il y a cent ans, naissait ALEKHINE

Le 1 novembre 1892, l'Empire de Russie comptait un sujet de plus: Alexandre ALEKHINE venait de naître à Moscou. A ce moment, nul n'aurait pensé qu'il deviendrait un jour Champion du Monde d'échecs, ouvrant ainsi l'ère de la domination soviétique sur le jeu, bien que ce soit sous les couleurs françaises, peu de temps après sa naturalisation en 1927, qu'il conquiert le titre à Buenos Aires en terrassant le grand CAPABLANCA. Ce titre, il le conserva jusqu'à sa mort en 1946 à Lisbonne, après la période trouble de l'Occupation pendant laquelle ses prises de position l'isolèrent peu à peu de ses ex-relations et amis. L'interrègne de Max EUWE de 1935 à 1937 et cette triste fin ne retirent rien à son génie du jeu ponctué de combinaisons brillantes et déroutantes.

La Philatélie échiquéenne a totalement adopté ce Grand-Maître, depuis la première émission qui lui fut consacrée aux Comores, le 19.02.1979: un timbre de 500F où il apparaît aux côtés de FISCHER et de SPASSKY (n°171 du catalogue).

La même année, le 30.11, le Mali l'honore sur un timbre de 140F (n°176), timbre qui fut surchargé le 31.12.1981 à la suite du Championnat du Monde de Merano (n°226).



La République Centrafricaine s'empare de ses parties et le 15.01.1983, son portrait est accompagné du diagramme au 13^{ème} coup de sa partie contre RUBINSTEIN au Tournoi de La Haye en 1921 (n°255; voir aussi "un timbre...une partie" Philemat n°23 p11).



Puis le voici marginalisé sur des blocs: en Guinée-Bissau le 13.06.1983 (BF39) et au Tchad le 25.05.1985 (BF51).



Il reprend la première place sur le timbre de la République du Kampuchéa (Cambodge) le 28.08.1986 (n°373) et sur celui de la Mongolie du 20.11 de la même année (n°381): là, un autre diagramme l'accompagne: celui de la position finale de sa partie contre RETI dans le Tournoi de Baden-Baden qu'il gagna en 1925; à noter: une erreur de position présente un pion noir en h7 alors qu'il se trouvait en f7.



Enfin le Laos l'honore à son tour le 22.11.1988 par un timbre (n°418) sur lequel on peut voir un 3^{ème} diagramme: celui du 30^{ème} coup de sa partie contre BOGOLJUBOW au Tournoi d'Hastings en 1922.



Dernièrement l'île de Saint-Vincent lui offre un timbre de son bloc-feuillet (BF78 du 25.11.1991).

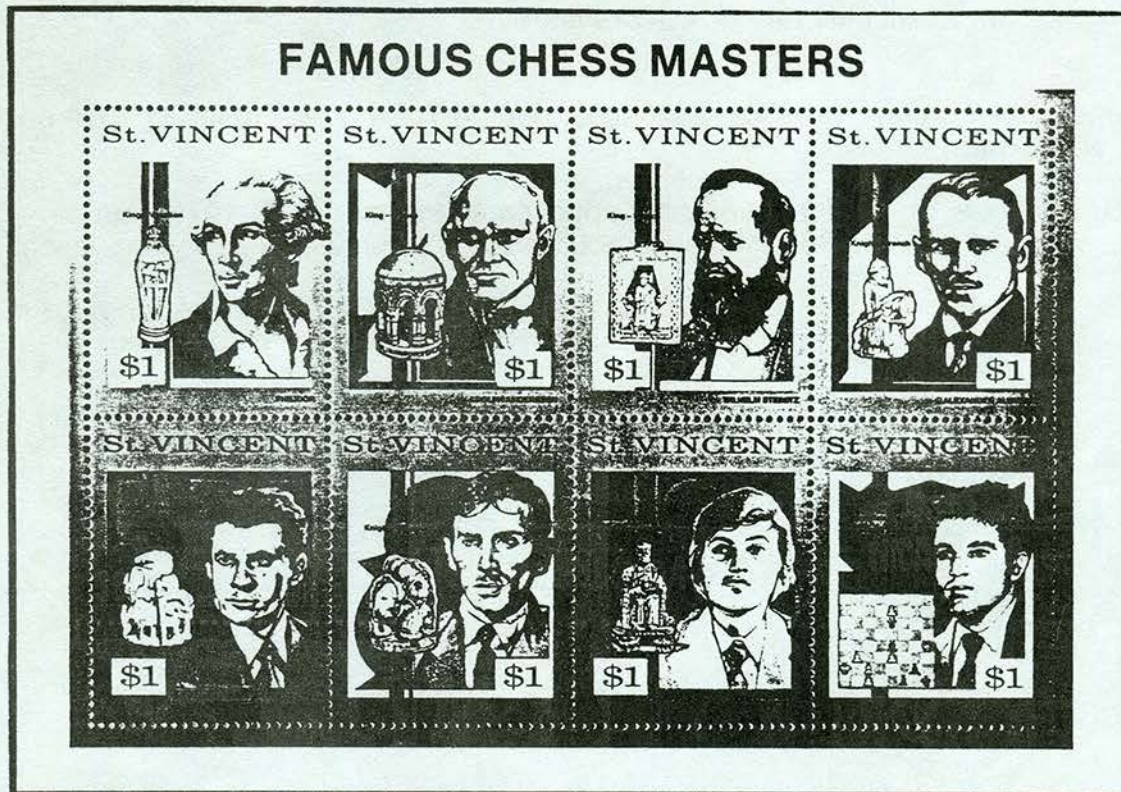

Au total, ALEKHINE apparaît sur 8 timbres et 2 blocs (sans compter les blocs-souvenirs et autres épreuves sur lesquels on peut apercevoir son effigie en marge: Djibouti, Mauritanie, Congo...).



La date anniversaire de sa naissance a été marquée en Russie par un entier postal: le timbre imprimé sur l'enveloppe, de 30K, présente quelques pièces du jeu disposées sur quelques cases et l'illustration, son portrait en 1933.(voir couverture). Attention! 2 versions de cet entier existent, bien distinctes par des nuances de teintes très apparentes:

- 1- cases du timbre gris foncé, inscriptions et illustration gris clair
- 2- cases du timbre gris clair, inscriptions et illustration noires, cette seconde version semblant plus rare que la première

Peu d'oblitérations: fin 1956, à Moscou, pour le Tournoi ALEKHINE gagné par BOTVINNIK (rare).

Des cachets d'origine privée furent apposés à Mourmansk fin 1976 pour ce même tournoi et le 1.11.1982 à Moscou pour le 90^{ème} anniversaire de sa naissance.

Ce 1^{er} novembre, une oblitération spéciale illustrée a été apposée à Bucarest et un simple cachet à date appliqué à Budapest sur cartes et enveloppes illustrées d'un portrait d'ALEKHINE.

CLAUDE GEIGER



ШАХМАТНЫЙ
ПАМЯТИ
ТУРНИР
АЛЕКСАНДРА
АЛЕХИНА
МУРМАШИН
3-7. XII. 1976
ТУРНИР
КОЛЬСКОГО ПРА



90 ЛЕТ
ДНЯ РОЖДЕНИЯ
А. АЛЕХИНА
1. XI. 82
В. Б. В.

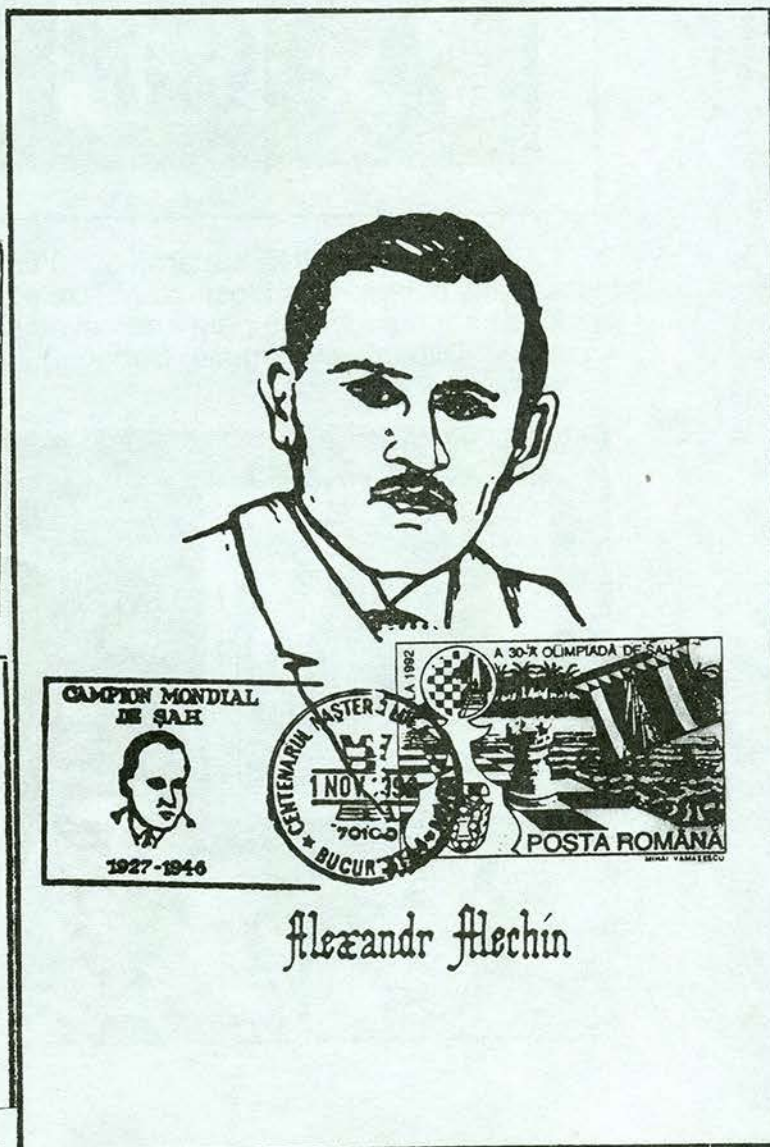

Alexandr Alechin

NOUVEAUTES

TCHÉCOSLOVAQUIE :

carnet privé ou "semi-officiel"

A l'occasion du Tournoi de Plzen (26 au 28 juin 1992), un carnet comportant 3 timbres émis en 1985 (n° catalogue 347) a été confectionné par les organisateurs avec l'accord officiel des Postes; la couverture comporte l'emblème de ce tournoi, repris en oblitération.

-non fourni par le service abonnement nouveautés-

SERIÁL MEZINÁRODNÍCH ŠACHOVÝCH TURNAJŮ MEPHISTO GRAND PRIX '92

06. 06. - 08. 06. 1992	Regensburg	(SRN)
26. 06. - 28. 06. 1992	Plzeň	(ČSFR)
11. 09. - 13. 09. 1992	Waidhofen.	(Rakousko)
02. 10. - 04. 10. 1992	Salzburg	(Rakousko)
30. 10. - 01. 11. 1992	Bad Mergentheim	(SRN)



MEZINÁRODNÍ ŠACHOVÝ TURNAJ

26. - 28. 6. 1992

PLZEŇ



náklad: 1000 ks

ZS: 3x 6 Kčs (Pol. 2694)

HONGRIE :

1 timbre émis le 28 octobre à Budapest pour le 10^{ème} Championnat d'Europe par équipes.



YUGOSLAVIE :

2 timbres émis pour la "revanche du Championnat du Monde de 1972".

Emis en feuillets de 8 timbres de chaque sorte (le premier: FISCHER, le second SPASSKY), valeur faciale: 500 Dinars, avec une vignette sans valeur au centre du feuillet.



Premier jour: le 14 septembre à Belgrade (cachet spécial illustré) à la reprise de la rencontre après que la première partie du match se soit déroulée dans l'île de Sveti Stefan.



Nous espérons pouvoir fournir prochainement les 2 timbres aux abonnés aux nouveautés (difficultés dues à l'embargo décrété sur les marchandises yougoslaves!); les blocs seront fournis sur commande spéciale.

GUYANA : bis, ter ...à suivre

- Toujours pour l'expo de Gènes, toujours doré et argenté et gaufrés, 2 nouveaux timbres présentent Einstein, Durer, Harris (fondateur du Rotary Club),... et Karpov..."mais qu'allait-il donc faire dans cette galère!..."
 - 1 autre intitulé "boy scouts et échecs" argenté et tout et tout
- Bien inutile tout cela!

La Torre del Oro à Séville



Quelques amis vont certainement se demander ce que cela vient faire dans la philatélie échiquéenne! Qu'ils se rassurent!

Le rapport existe bel et bien entre cette vénérable tour, "la Tour de l'Or" qui dresse ses douze pans sur les bords du fleuve Guadalquivir depuis l'an 1220, solide défense du port de Séville, et la Tour du jeu d'échecs. Plus exactement avec la Tour du jeu d'échecs dont se servirent Karpov et Kasparov lors de leur rencontre de 1987. Et c'est pour remercier les organisateurs et la ville que joueurs et arbitre acceptèrent de jouer avec la reproduction de la "Torre del Oro" cependant étêtée pour plus de commodité.

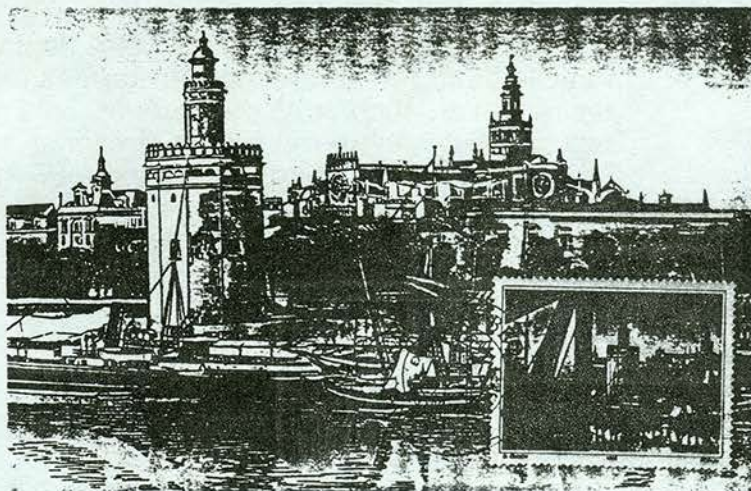

Le dernier timbre de Yougoslavie en donne une agréable reproduction à l'occasion de l'exposition de Séville: un timbre donc à inclure sans réserve dans l'appendice de notre thématique.

Mais il n'est pas le seul: l'Espagne a bien évidemment devancé la Yougoslavie en émettant plusieurs timbres représentant ce monument, symbole avec l'autre Tour, la "Giralda", de la ville de Séville. Ce sont dans l'ordre:

- Yvert n°A83 de 1930: la Tour de l'Or, une caravelle et les portraits de Christophe Colomb et Alphonse XIII.



- Yvert n°1301 (1965): blason de la province de Santander: la Tour apparaît à droite de l'armoirie, les marins de Santander ayant investi la ville de Séville en 1248.

- Yvert n°1415 (1966): vue du monument.



- 1990: timbre annonce pour les Jeux Olympiques de Barcelone et l'Exposition Universelle de Séville en 1992: on peut distinguer la Tour en bas à droite sur une vue de la ville.

- 2 timbres d'Ifni de 1963 (ancienne colonie espagnole devenue marocaine en 1969) présentent également la Tour de l'Or.



Claude GEIGER

(d'après un article de Jan REBEL)

MARCHE AUX TIMBRES

RAPPEL

Le marché aux timbres est ouvert à tous les adhérents. Le nombre de lots proposés est variable selon ce que nous trouvons sur le marché et avec l'aimable participation de nos correspondants étrangers. Pour être servi dans les premiers, m'écrire dès réception du PHILEMAT (cachet de la poste de départ). Ne jamais joindre un chèque avec votre commande. En effet, votre demande peut être honorée complètement ou partiellement. Par contre, pour éviter des retards dans les comptes, faire le règlement dès réception et contrôle du matériel. Tout matériel ne correspondant pas à la description peut être retourné au trésorier avec justificatif.

Pour les adhérents ne résidant pas en FRANCE, il sera facturé, dans le cas de paiement par chèque bancaire, les frais bancaires soit 22F actuellement. Il est aussi simple de faire un virement postal ou comme quelques-uns le font un mandat international de virement.

Je souhaite à tous et à vos familles de passer de bonnes fêtes de fin d'année avec mes meilleurs voeux pour 1993.

Votre Trésorier, Robert LOISEL.

CARTES POSTALES

Musée Suisse du Jeu	4,00
TEMSE Belgique avec OS	7,00
René Burri Rio de Janeiro	5,00
KORTCHNOI	4,00
LA TOUR DE BABEL "GIMGEMBRE"	4,00
ESCH-CHIQUEUR	4,00
KARPOV MONTEUX	5,00
KARPOV MONTEUX (différent)	5,00
REINE JOUANT (Tapisserie)	4,00
SCHACH POSTKARTE	5,00
Série 8 CP "BRETAGNOLLE"	30,00
PTILUC	4,00
Championnat de France Jeunes à Vincennes	3,00
61ème Championnat de France à Rouen	3,00
DUEL Dans les Abîmes	5,00
GALLERY CARD	4,00
BICENTENAIRE (CP de l'Amicale)	4,00
PUB AMICALE	2,00
LYON Championnat du Monde	3,00
ECHECS GONFREVILLE L'ORCHER	4,00
FACE A FACE (Film)	5,00
MORZINE AVORIAZ	5,00
SUCE SUR ERDRE	5,00
LE MANS Coupe de France 1992	5,00
CHAT et SOURIS (Grande CP)	10,00
AUTO-COLLANT AMICALE	5,00
SERIE YUGOSLAVE (28CP)	100,00
Championnat du Monde de LYON (13CP)	100,00

ENTIERS POSTAUX

BULGARIE	28/03-25/04/85 avec OS	10,00
BULGARIE	9-31/08/85 avec OS	10,00
BULGARIE	20-28/09/85 avec OS	10,00
BULGARIE	1987	10,00
POLOGNE	07/1979 avec OS	10,00
POLOGNE	KOCHANOWSKI 1980 avec OS	10,00
POLOGNE	04/82 Neuf	10,00
POLOGNE	05/84 Neuf avec OS	10,00
ROUMANIE	TIMISOARA 25/07-7/08/88 Neuf	20,00
ROUMANIE	MAMAIA (5L) 20/08-05/09/91 avec OS (2)	40,00
ROUMANIE	MAMAIA (8L) 20/08-05/09/91 Neuf	40,00
ROUMANIE	Pour J.O. MANILLE (10L) 1992 Neuf	20,00
ROUMANIE	Pour J.O. MANILLE (10L) 1992 avec FP	20,00
URSS	Date au dos de chaque Entier Postal	
URSS	21/01/71 Neuf	15,00
URSS	18/04/72 avec OS	15,00
URSS	11/01/73 avec OS	15,00
URSS	05/05/74 Neuf	15,00
URSS	02/01/75 Neuf	15,00
URSS	05/02/75 avec OS	15,00
URSS	29/07/75 Neuf	15,00
URSS	31/07/75 Neuf et avec OS	15,00
URSS	05/11/75 Neuf	15,00
URSS	06/08/76 Neuf	15,00
URSS	07/12/76 Neuf, avec OS et Voyage	15,00
URSS	21/03/77 Neuf et avec OS	15,00
URSS	29/01/79 Neuf	15,00
URSS	29/01/79 (différent) Neuf et avec OS	15,00
URSS	03/08/79 Neuf et avec OS et Voyage	15,00
URSS	29/08/79 Neuf et Voyage	15,00
URSS	02/02/81 Neuf et Voyage	10,00
URSS	09/10/81 Neuf	10,00
URSS	03/03/82 Neuf	10,00
URSS	03/03/82 Avec Premier Jour	10,00
URSS	01/07/82 Neuf et avec OS	10,00
URSS	17/08/82 Neuf et avec OS	10,00
URSS	02/11/82 Neuf et avec OS	10,00
URSS	26/01/83 Neuf, avec OS et Voyage	10,00
URSS	13/04/84 Neuf	10,00
URSS	27/07/84 Avec OS et voyage	10,00
URSS	01/08/84 Neuf, avec OS et voyage	10,00
URSS	05/02/85 Neuf, avec OS et voyage	10,00
URSS	09/07/85 Neuf, avec OS et voyage	10,00
URSS	14/08/85 Neuf, avec OS et voyage	10,00
URSS	30/11/87 Neuf et avec OS	10,00
URSS	14/12/87 Neuf	10,00
URSS	21/03/88 Neuf	10,00
URSS	23/12/88 Neuf	10,00
URSS	22/02/89 Neuf et avec OS	10,00
URSS	17/05/90 Neuf et avec OS	10,00
LIBYE	1989 Neuf (seul)	35,00

PIECE (offre limitée)

NOVI SAD 29ème Olympiade 1990

50,00

OBLITERATIONS SPECIALES

LE HAVRE	09/04/66	Env. Blanche	8,00
VILLIERS SUR MARNE	13/10/79	Env. Illustrée	20,00
ROUEN	22/08/87	Carte Postale	10,00
ROUEN	22/08/87	Env. III, T.1480	12,00
ROUEN	22/08/87	Env. III, T.Liberté	10,00
VINCENNES	22/05/88	C.P.,Ti1480	12,00
VINCENNES	22/05/88	C.P.,Ti1800	12,00
LE HAVRE	04/02/89	C.P., Ti1480	10,00
LE HAVRE	04/02/89	C.P., Ti1800	10,00
LE HAVRE	04/02/89	Env. Bl., T.1480	8,00
LE HAVRE	04/02/89	Env. Bl., T.Liberté	5,00
EPINAL	19/08/89	Env. Bl., T.Liberté	5,00
ST ANDRE LES LILLE	9-10/06/90	Env. Bl., T.Marianne	5,00
GONFREVILLE L'ORCHER	18/04/92	Entier Postal Repiqué	15,00
GONFREVILLE L'ORCHER	18/04/92	Env. III., T.Marianne	12,00
GONFREVILLE L'ORCHER	18/04/92	Env. III., T.1480	12,00
GONFREVILLE L'ORCHER	18/04/92	Env. Bl., T.Marianne	5,00
GONFREVILLE L'ORCHER	18/04/92	Env. Bl., T.1480	12,00
GONFREVILLE L'ORCHER	18/04/92	C.P. Espace, T.1480	12,00
GONFREVILLE L'ORCHER	18/04/92	C.P. Espace, T.Marianne	10,00
GONFREVILLE L'ORCHER	18/04/92	C.P. Vincennes, T.1480	12,00
GONFREVILLE L'ORCHER	18/04/92	C.P. Vincennes, T.1800	12,00
GONFREVILLE L'ORCHER	18/04/92	C.P. Echecs, T.Marianne	12,00
GONFREVILLE L'ORCHER	18/04/92	C.P. Echecs, T.1480	12,00
LE MANS	27-28/06/92	Env. Bl., T.1480	7,00
LE MANS	27-28/06/92	Env. Bl., T.Marianne	5,00
LE MANS	27-28/06/92	C.P. (T.Jour du Timbre)	10,00
LE VERDON SUR MER	28-29/09/92	Env. Bl., T.1480	7,00
LE VERDON SUR MER	28-29/09/92	Env. Bl., T.Marianne	5,00

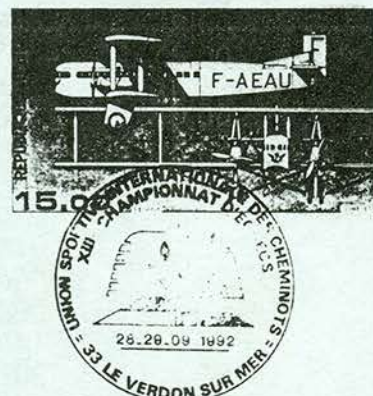

Claude GEIGER
 10 rue Alphonse Plochet
 F 92220 BAGNEUX
 FRANCE

RECOMMANDÉ

FLAMMES POSTALES et F.P. d'AFFRANCHISSEMENT

BAGNEUX	12/05/86	Env. III., T.Liberté	8,00
BAGNEUX	12/05/86	Env. III., T.1480	10,00
BAGNEUX	05/07/86	Env. III., T.Liberté	8,00
AVIGNON	01/10/87	Env. III., T.Liberté	5,00
LE HAVRE	02/01/89	Env. Bl., T.Liberté	5,00
DORTAN	10/03/89	Env. Bl., aff."000"	15,00
BETHUNE	29/12/89	E.P. repiqué non échecs	10,00
ANGERS	16/08/90	Env. III.	10,00
MONTEUX	14/03/91	Env. Bl., T.Marianne	5,00
MONTEUX	14/03/91	Env. Bl., T.1480	8,00
MONTPELLIER	02/07/91	Env. Bl., T.1480	8,00
MONTPELLIER	02/07/91	Env. Bl., T.Marianne	5,00
SUCE SUR ERDRE	24/02/92	Env. Bl., T.Marianne	5,00
SUCE SUR ERDRE	24/02/92	C.P.	10,00
SUCE SUR ERDRE	23/04/92	C.P.	10,00
GONFREVILLE L'ORCHER	02/03/92	Env. Bl., T.1480	8,00
GONFREVILLE L'ORCHER	02/03/92	Env. Bl., T.Marianne	5,00
GONFREVILLE L'ORCHER	02/03/92	Env. III., T.1480	12,00
GONFREVILLE L'ORCHER	02/03/92	Env. III., T.Marianne	12,00
GONFREVILLE L'ORCHER	02/03/92	E.P. repiqué	15,00
GONFREVILLE L'ORCHER	02/03/92	C.P. Echecs	12,00
GONFREVILLE L'ORCHER	F.P. 02/03 et OS 18/04,	Env. Bl.	8,00
GONFREVILLE L'ORCHER	F.P. 02/03, OS 18/04,	C.P. Echecs	15,00
BELFORT	01/04/92	Env. Bl., T.Marianne	5,00
BELFORT	01/04/92	Env. Bl., T.1480	8,00
SOULAC SUR MER	16/07/92	Env. Bl., T.Marianne	5,00
SOULAC SUR MER	16/07/92	Env. Bl., T.1480	8,00
LE VERDON SUR MER	04/08/92	Env. Bl., T.Marianne	5,00

SPECIALE:

SUCE SUR ERDRE

Flamme Postale d'Affranchissement utilisée par la Mairie,
sur Grande Enveloppe de la Mairie

5,00

CATALOGUE:

Complet (parties 1 et 2) disponible auprès du trésorier
60F port inclus. Faites le connaître autour de vous.

Tombola

Comme chaque année, le tirage au sort a récompensé quelques amis nous ayant envoyé leur pouvoir pour l'Assemblée Générale: ce sont MM. F.BERTRAND (n°142); PAGET (n°51); GOEURY (n°37); AYADOT (n°17) et PELISSERI (n°168).

PREMIER JOUR

LE HAVRE	02/04/66	Env. Bl.	8,00
BERNE (Suisse)	14/03/68	Env. III., bloc de 4	30,00
MOSCOU	02/09/85	Env. III.	10,00
PARAGUAY	30/12/86	Grande Env.	49,00
YUGOSLAVIE-Belgrade	18/10/90	2 Env. dent; et BF ND	60,00
CAMBODGE	15/11/90	4. Env. III., 7T et BF	95,00
ISRAEL-Jerusalem	12/12/90	Env. III.	15,00
COMORES-Moroni	04/10/90	Env. III.	15,00
URSS-Tallin	07/01/91	Env. III.	3,00
ANTILLES NEERLAND.	03/04/91	Grande Env. III.	37,00
VIETNAM-Hanoï	20/08/91	6T+1BF sur 3 Env.	29,00
VIETNAM-Hanoï	20/08/91	Idem non dentelé	58,00
NIGER-Niamey 15/07/91	Env. III.	9,00	
NIGER-Niamey 15/07/91	Grande Env. III.,BF		60,00
CONGO-Brazzaville	02/09/91	Env. III.	15,00
CONGO-Brazzaville	02/09/91	Grande Env. III.,BF	60,00
Rep. de GUINEE	02/10/91	Env. III.	18,00
Rep. de GUINEE	02/10/91	Grande Env. III.,BF	60,00
ST VINCENT-Kingstown	25/11/91	Grande Env., BF	48,00
ROUMANIE-Bucarest	07/06/92	2 Env. III., 2T+BF	32,00

Découverte...

Un nouvel entier postal de l'ex-URSS non référencé jusqu'à ce jour vient de me parvenir: c'est une carte postale éditée le 10.04.1979 montrant un sanatorium "AMURSKAYA ZALIV" (est-ce le lieu?); devant celui-ci, 2 jeux de plein air; au verso, timbre rouge imprimé de 4K.

A ajouter à la liste établie dans Philemat n°16 de décembre 1989.

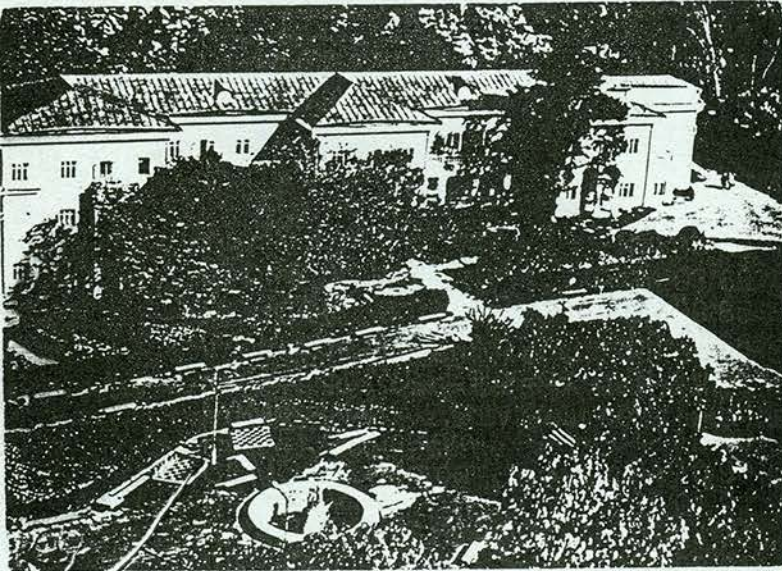

Приморский край. Санаторий «Амурский залив».
Фото Ю. Мурзавки

АВИА



Куда _____

Кому _____

Индекс предприятия связи и адрес
отправителя

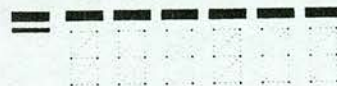

Индекс предприятия связи места назначения

BILAN FINANCIER 1992

Couvrant la période du 1/01/92 au 1/11/92

RECETTES		DEPENSES	
Cotisations	10750,00	Philemat	3465,93
Subvention Gonfreville	17000,00	Catalogue	6034,36
Vente Matériel	80693,47	Timbres Courrier	16724,44
		Fonctionnement	545,00
		Matériel	80713,39
	108443,47		107483,12
en caisse au 1/11	13994,13	balance au 1/01	14954,48
	122437,60		122437,60

BILAN DU BUREAU TEMPORAIRE DE GONFREVILLE L'ORCHER

Une flamme postale + un bureau temporaire le 18/04/92.

Subvention: 17000,00 allouée par la Mairie.
 Dépenses: 17311,73
 Recettes: 2364,00
 Bénéfice: 2052,27

Robert LOISEL

Chronique financière

Comme nous l'avions annoncé dans le numéro précédent, l'Estonie a émis un billet de 5 Couronnes à l'effigie de Paul Kérés (1916-1975). Grand-maître, prétendant au titre suprême dans les années 60, le voici devenu premier joueur d'échecs ornant un billet de banque. Un exemple à suivre?

On peut distinguer aussi deux pièces du jeu sur quelques cases d'échiquier. Nous espérons pouvoir nous en procurer quelques-uns pour les amis intéressés.



Dernière minute: Nous avons pu nous procurer quelques billets Kérés. Commande auprès de R.LOISEL à 12F pièce.

LE CARNET

PRESIDENT: Claude GEIGER
10, rue A.Pluchet, 92220 BAGNEUX
TRESORIER: Robert LOISEL
26, rue des Marronniers, 76610 LE HAVRE
SECRETAIRE: Frank GEIDER
27, Avenue Guichard, app. 154, 78000 VERSAILLES
BULLETIN: Eric BOULARD
8, rue du Marché, 92000 NANTERRE
RESPONSABLE VENTE: Gérard LE FLOCH
84, Avenue de la Marne, 92120 MONTROUGE

ADHERENTS

CHANGEMENT D'ADRESSE:

66	Ing.Riccardo ANDREIS Via Caprena 6 I-20144 MILANO ITALIE	99	M.T.FÜRSTENBERG rue des Tiennes 51 1380 LASNE BELGIQUE	152	B. SARRAMAGNA 44, rue des Castors 40100 DAX
161	René LACOSTE 191, rue du PIGNADA 40370 RION LES LANDES	186	Marcel HELTZ 5, cour du Centre 62200 BOULOGNE SUR MER		

NOUVEAUX ADHERENTS:

194	SORHOUE Jean 1043, rue de Pégly 40000 MONT DE MARSAN	195	REIJNEN Marcel 2172 Ec.SASSENHEIM PAYS-BAS	196	COUCHOUD Pierre 38270 PACT
197	BESSON Daniel 8, rue Bussan 2114 FLEURIER SUISSE	198	CLERC André 15, rue Jean Bart 31270 FROUZINS	199	HINCKER Jacques 10, rue Saint Gothard 67000 STRASBOURG
200	PLANTET Marc 17, rue Jules Romain 78180 Montigny le Bretonneux	201	PEANO Guy 84, Boulevard Carnot 06300 NICE		

DEMISSIONS:

83	LINDROOS	105	WETZEL	110	DOCKERILL
119	CLOCHET	130	BARREIRA ALVAREZ	136	PAVOORDT
174	CAMBOURAKIS	175	BERNARD		

BULLETIN n°29:

Les articles devront être déposés au siège social ou chez M.BOULARD avant le 28 février 1993.