

PHILEMAT

Bulletin de l'Amicale Philatélique Théméchecs

N° 34 Juillet 1994

10 000 dôngs!
qui dit mieux?

BORSTENDORF

70 ans d'oblitérations

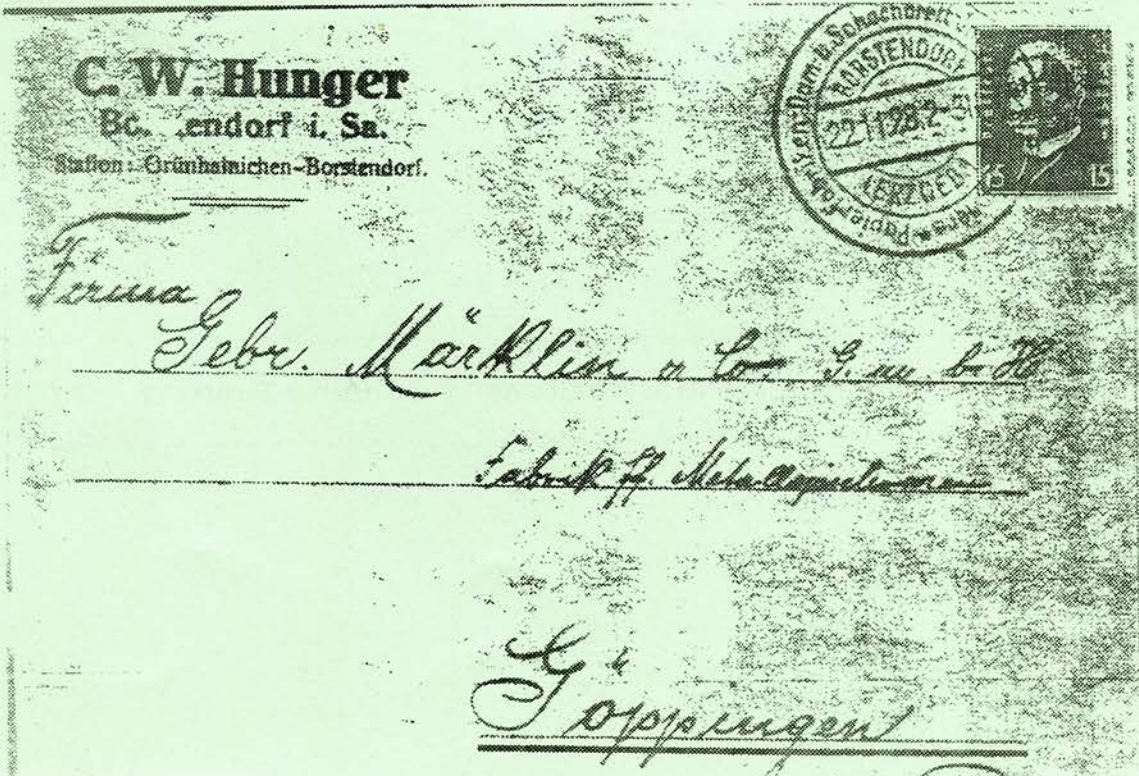

"Timbre ou oblitération?"

La question revient souvent au détour d'une conversation entre philatélistes. Le débutant, émerveillé par les timbres qu'il rassemble, apprend au fur et à mesure une multitude d'informations, de renseignements et se rend peu à peu compte de l'étendue de la collection qu'il a entreprise. Ayant comblé petit à petit les "trous" de son album, il s'enhardit à y ajouter quelques souvenirs philatéliques trouvés au hasard des échanges, des bourses, des tournois ou même au "marché aux timbres" de notre Amicale! Et c'est une nouvelle découverte! L'oblitération! N'oublions pas qu'originellement le timbre a bien été créé pour affranchir le courrier et non pour décorer les albums de collectionneurs qui ne s'éveilleront que bien plus tard. Par le timbre, l'expéditeur du courrier donnait la preuve du paiement de la taxe d'affranchissement alors qu'auparavant, c'est le destinataire qui devait payer cette taxe. Aussi, garder le timbre intact, auréolé de sa virginité originelle attestée par une gomme pure, sans l'ombre d'une trace de charnière, peut laisser perplexes les puristes qui ne conçoivent le timbre que dûment oblitéré, ce qui lui confère la gloire du service rendu. Ils le vénèrent davantage encore s'il est resté sur son support, carte ou enveloppe, si sa valeur faciale correspond bien au tarif en vigueur à l'époque et pour la destination indiquée. Le "nec plus ultra" est le pli recommandé, preuve irréfutable d'un acheminement postal! (voire!... on trouve dans les pays de l'est des plis revêtus du label recommandation mais vierges de toute adresse!). Mieux encore, l'apposition d'un cachet thématique sur un timbre du même thème ne satisfait pas ces mêmes puristes qui arguent que le pli ainsi confectionné ne répond pas à l'usage commun. On pourrait rétorquer que le timbre thématique lui-même, que l'oblitération temporaire elle-aussi sont bien là pour satisfaire le philatéliste... alors? il ne nous resterait, si on allait au bout du raisonnement, que de tristounettes "Mariannes" frappées de cachets à date ordinaires à nous mettre dans nos albums et ce serait bien triste de collectionner, avouez-le!

Non, laissons parler l'imagination et la fantaisie, et au diable les critères trop sévères imposés par des censeurs rigoureux! Collectionnez comme vous l'entendez et réunissez les pièces qui vous font plaisir sans oublier que timbres et oblitérations se complètent harmonieusement!

Bonnes vacances, bonnes découvertes d'été... et à la rentrée prochaine!

Claude GEIGER

ASSEMBLEE GENERALE dimanche 16 octobre à Bagneux

Borstendorf ou 70 ans d'oblitérations

Notre thématique commence à être vénérable! On peut dire qu'elle entre dans le "troisième âge" comme le prouverait la vie de ce témoin de la première heure qui a jalonné pendant 70 ans les feuilles d'album des collectionneurs d'oblitérations.

11 mai 1923: qui prêta attention ce jour-là au cachet non illustré de cette ville d'Allemagne? publicité pour les industries de Borstendorf: fabriques de papier, de damiers, d'échiquiers et de pianos pour enfants; seuls quelques habitants de cette petite ville ou quelques employés de ces fabriques ont du garder précieusement cette première marque de notre thématique (en réalité on peut trouver des documents postaux plus anciens encore: entiers postaux timbrés sur commande ou repiqués, marques annexes,...)
Ces premiers "collectionneurs" ne se doutaient pas de l'importance que prendrait alors pour nous cette première oblitération de notre thème!



En 1938, nouveau cachet, illustré cette fois d'un Roi trônant au centre d'un échiquier _c'est l'un des tout premiers cachets illustrés de notre thème_ et, comme en 1923, apparaît en couronne le détail des activités de ces industries: "échiquiers, jeux d'échecs, jouets et papier". On notera l'évolution: les jeux complètent maintenant les échiquiers.



1961: après de longues années d'absence, une nouvelle présentation fait son apparition: le Roi, au centre de l'échiquier, prend forme humaine et les indications des fabrications disparaissent; Borstendorf est désormais connu pour ses jeux d'échecs. Le premier jour de ce nouveau cachet qui n'aura plus d'interruption jusqu'en 1993 est du 15 juin 1961.



Le 21 juillet 1966, modification avec l'apparition du code postal "9393" et la disparition du nom de la région (?) "Erzgeb". Et c'est la réunification des deux Allemagnes et l'introduction de nouveaux codes postaux qui allait donner un coup de grâce à notre oblitération le 30 juin 1993. Mais gageons que tel le Phénix, elle renaîtra bientôt de ses cendres!

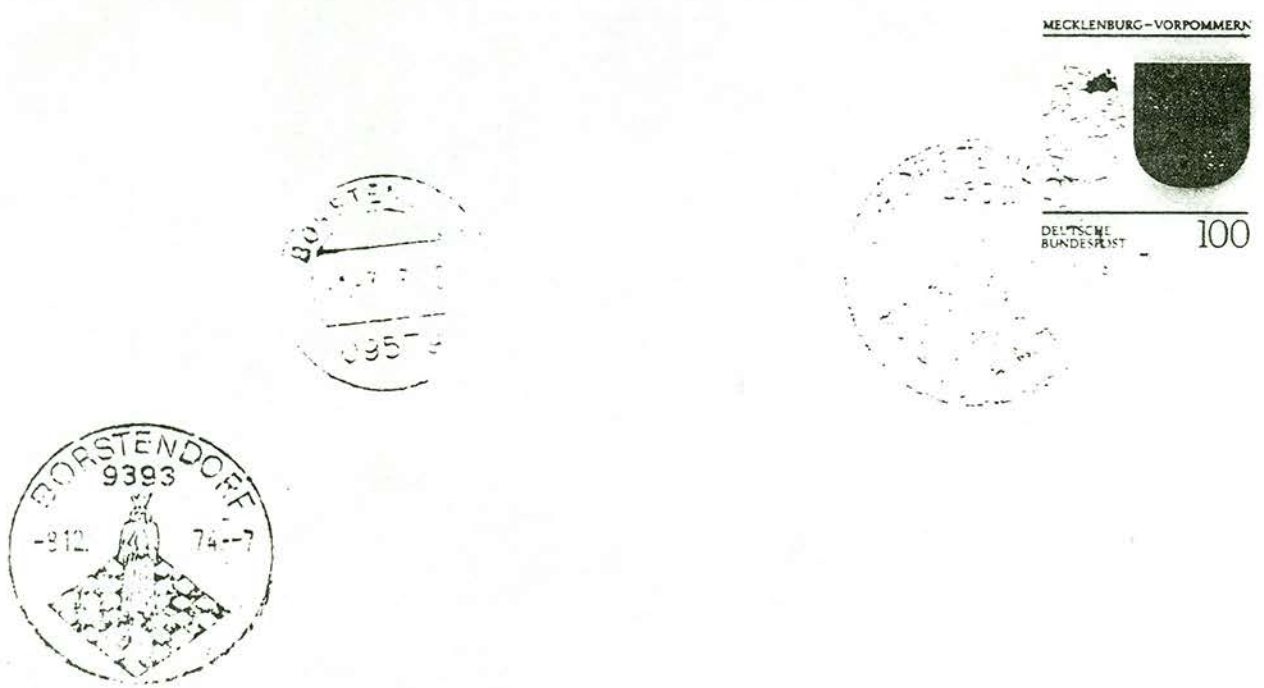

Quelques oblitérations temporaires commémoratives d'anniversaires ponctuent cette longue période:

- du 17 mai au 29 juin 1980, on fêta le 10ème festival de l'entreprise

3022

EINSCHREIBEN



43



VEB
Papierfabriken Grünhainichen
 Betrieb des VEB Kombinat
 Zellstoff und Papier
 9392 GRUNHAINICHEN / Sa.

Monsieur
 Claude Geiger
 10 rue Alphonse Pluchet
 F- 92 220 BAGNEUX

FRANCE

III-10-10 KfG 16/79 1500

- le 31 mai 1983, c'est le 60ème anniversaire de l'oblitération de 1923 qui est à l'honneur et fait l'objet d'un cachet rappelant ceux de 1938 et de 1961.

Adresser

Postkarte
 Carte postale

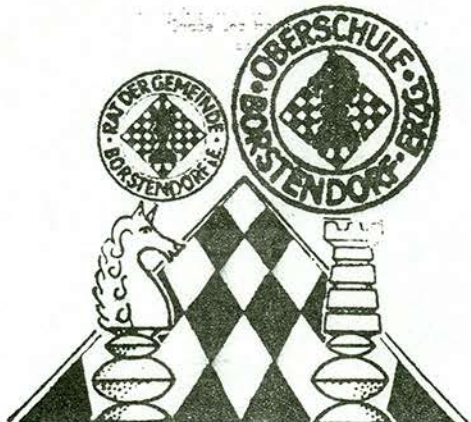

60 Jahre Schach-Sonderstempel in Borstendorf
 1923 - 1983

AG Schachphilatelie im Philatelistenverband der DDR



- le 26 mai de l'année suivante, ce sont les 35 ans de la section d'Echecs de la ville qui font l'objet d'un nouveau cachet illustré; par la même occasion, on célèbre la 15ème exposition des philatélistes de R.D.A. réunis autour du thème.

35 Jahre DDR



15. Treffen der Schachphilatelisten
35 Jahre BSG Rotation Borstendorf
Sektion Schach

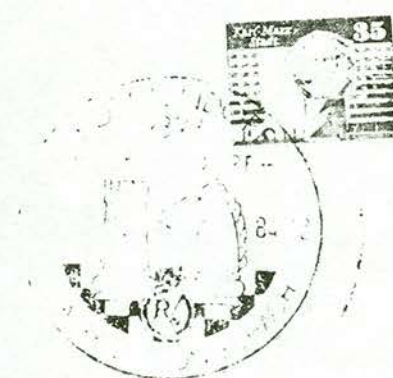

Mr. Claude Geiger
10, rue Alphonse-Pichet
F-32000 BARNÈVE
FRANCE

- enfin, le 24 octobre 1987, la 6ème exposition philatélique de la ville est une nouvelle raison d'honorer les Echecs! (curieusement, le cachet indique 4ème exposition!)

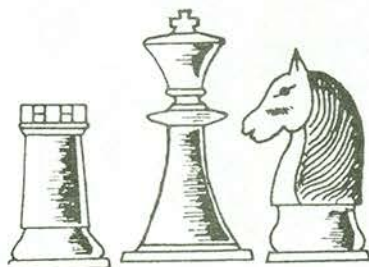

Borstendorf/Grünhainichen
Schachfiguren 1987
6. REGIONALE BRIEFMARKEN-
AUSSTELLUNG DER JUGEND
„IM SPIELZEUGLAND“
24./25. OKTOBER 1987 Borstendorf

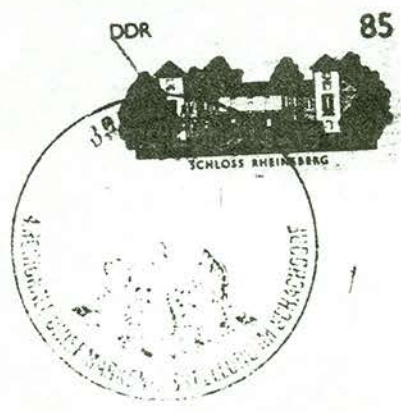

Mr. Claude Geiger
10, rue Alphonse-Pichet
F-32000 BARNÈVE

Quelques
cartes
postales....

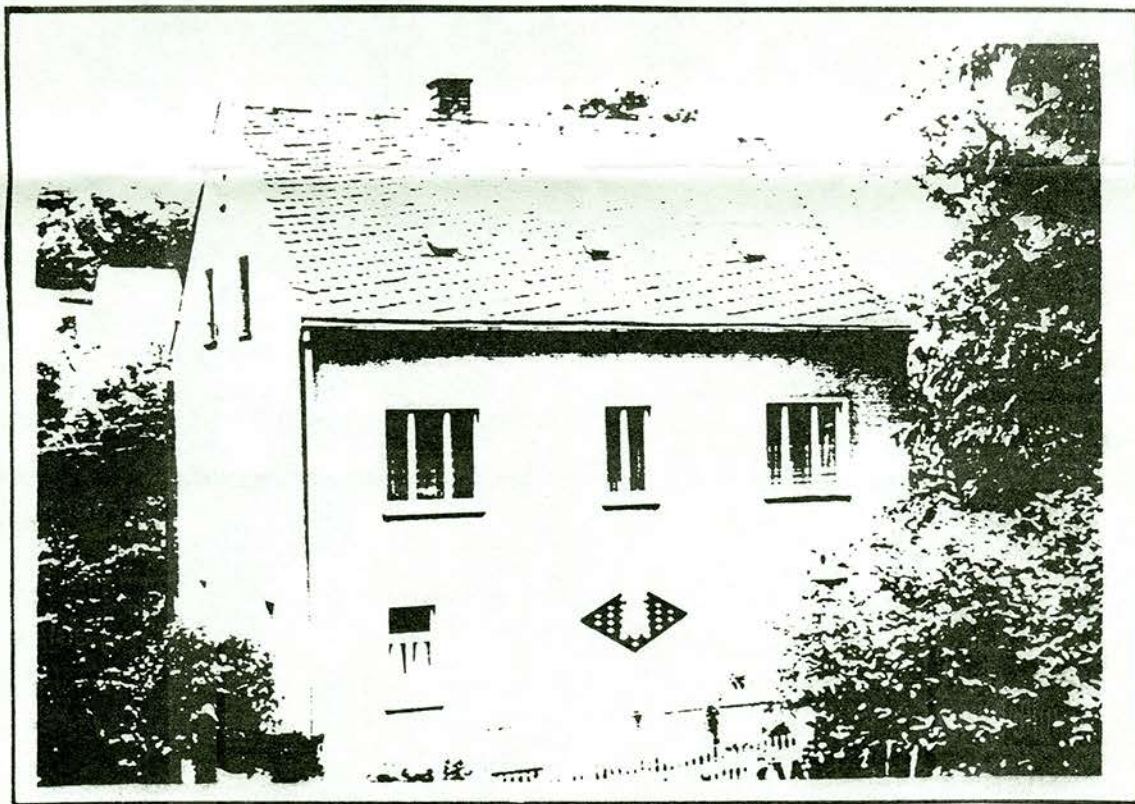
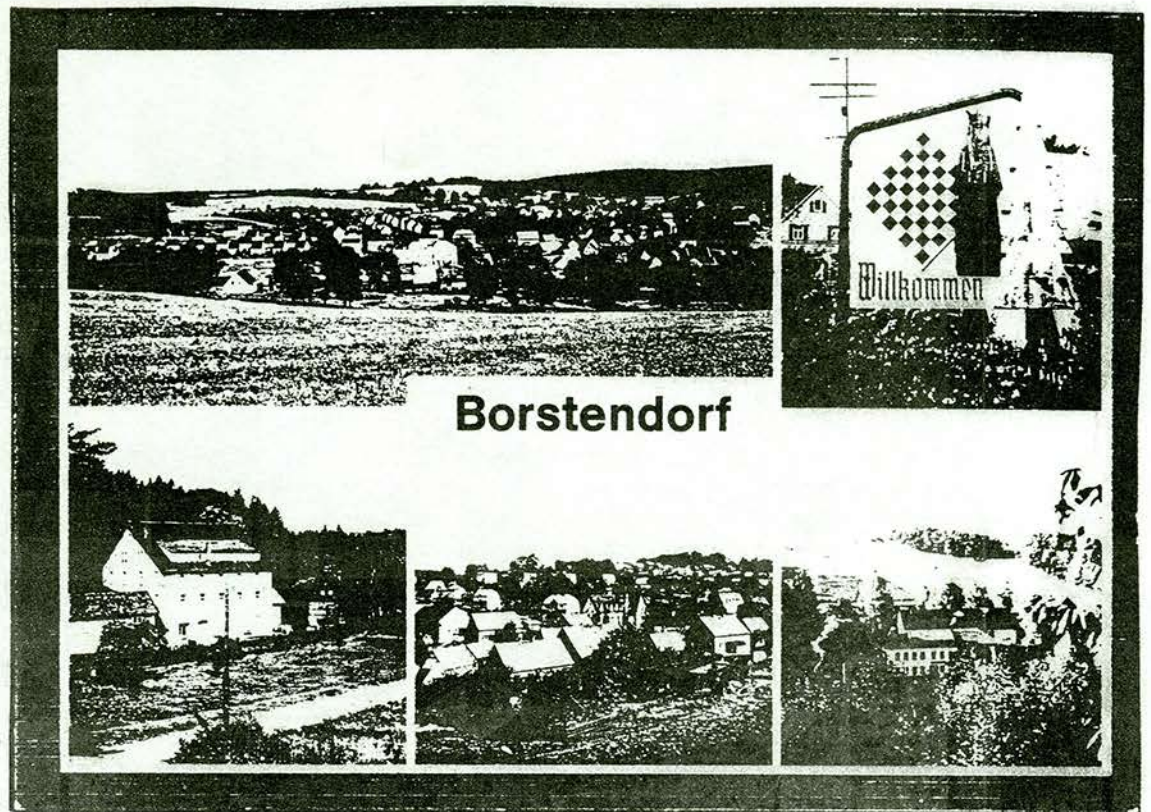

Non! Borstendorf assurément ne pourra nous laisser bien longtemps sans nouvelles...
Sa fabrique existe-t-elle encore?

Claude GEIGER

NOUVEAUTES

Rectificatif:

Madagascar: la pièce du bloc en marge du timbre est une Tour et non un pion comme indiqué malencontreusement: cette Tour représentait un soldat expérimenté gardant le flanc de l'armée dans une bataille. Cette représentation de la Tour est typiquement scandinave.

Une explication peut être intéressante: le mot arabe pour la Tour d'échecs est "mkhkh ou rukh ou rokh" et il ressemble beaucoup au mot islandais "hrokr". Or le "hrokr" était un soldat valeureux qui gardait le flanc d'une armée (voir aussi le timbre de Djibouti de 1981 - n°212 du catalogue)

Merci à notre ami Hans ULFSTRÖMER pour toutes ces précisions! J'ajouterai qu'il y a peut-être un lien aussi avec le mot anglais "Rook" et sans doute sa déformation (?) "Roque" dans le Sud-Ouest où j'ai été très surpris de trouver le dessin ancien de cette Tour anglaise à Roquamadour dans les jardins du château et au château de la Roque Thoirac sur le blason de cette vénérable demeure. (voir le timbre de Gibraltar - Philemat n°30 page 7).

Qui peut nous fournir des renseignements sur cette curiosité étymologique?



ABKHAZIE:

Comme nous l'avions mentionné dans le numéro précédent, un bloc a bien été émis: composé de 4 timbres et 4 vignettes alternées sur 2 rangées et d'une bordure blanche sans inscriptions, son tirage aurait été de 2000 seulement, ce qui en ferait une vedette de notre thème si cela était confirmé.

De prix élevé, il ne sera pas fourni aux abonnés, mais seulement à ceux qui avaient répondu favorablement pour ce genre d'émission dans le sondage réalisé par Robert LOISEL. (voir aussi "marché aux timbres"). Vu à 195F dans l'annonce d'un négociant!



Toujours à propos de cette émission, nous avons noté deux nuances de couleur bien tranchées: les inscriptions apparaissant tantôt ternes, tantôt vives selon les timbres et les blocs.

Notons également au sujet des émissions de l'Abkhazie quelques renseignements intéressants: la République déclara son indépendance le 23 août 1992 alors qu'elle était partie intégrante de la Géorgie auparavant. La guerre civile éclata entre géorgiens et abkhaziens et dura plus d'un an, jusqu'au 1 octobre 1993, date de la libération de l'Abkhazie. Vient alors un début d'organisation postale: les timbres de l'ex-URSS sont d'abord surchargés, puis des timbres propres au nouvel état sont fabriqués par une société ukrainienne et émis à partir de mai 1993; de petit tirage, la plus grande partie est destinée aux collectionneurs étrangers, très peu servant en Abkhazie même...!

Il reste que notre timbre "Championnat du monde d'échecs" entre dans les toutes premières émissions de ce nouvel état. Historique donc...

BIROBJAN:

Vous avez bien lu! C'est en Russie et c'est également connu sous le vocable de "Région Autonome des Juifs", créée en 1934 par Staline (36 000 km², 218 000 habitants, capitale: Birobidjan), située à la frontière mandchoue sur le Transsibérien vers Vladivostok.

Figurez-vous que cet "oblast" (région) aurait fait surcharger des timbres de l'ex-URSS d'échiquiers ou plutôt de diagrammes et de pièces d'échecs pour sa propre consommation...

En fait, surcharges "bidon" qui apparaissent à Moscou ou à Saint Pétersbourg: à l'heure où la course aux devises étrangères est devenue un sport national dans ce pays désorganisé, il est normal de voir fleurir des articles destinés à leurrer le "gogo", et quoi de plus facile à stocker, avec un peu d'argent et en sentant le vent de l'Histoire, que des timbres de très petites valeurs (quelques kopeks suffisent), d'attendre quelques temps les changements inévitables et d'apposer sur ces petits bouts de papier une surcharge thématique et une faciale nouvelle en rapport avec l'inflation galopante et de chapeauter le tout du nom d'une région ou d'une république autonomes de Russie... il y en a tellement! Il est probable que les habitants de cette région n'aient jamais vu ces vignettes de folklore, sauf peut-être quelques collectionneurs qui les auront achetées à Moscou!...

Donc sachons garder notre calme et ne manipulons ces vignettes de fantaisie qu'avec des pincettes, non philatéliques celles-là; ne donnez que quelques centimes pour ces petits carrés de papier qui iront rejoindre les autres folkloriques "Eynhallow, Staffa,... tous îlots déserts au large de l'Ecosse!

Ne seront pas fournis par l'Amicale!

ПОЧТА ЕВРЕЙСКОЙ РЕСПУБЛИКИ Биробиджан 21.12.1993



DERNIERE MINUTE:

Ce sont des dizaines de timbres différents surchargés de différents motifs qui semblent envahir le marché et pas seulement du "Birobidjan", mais aussi de la "République autonome des Tchouvaches" (j'allais le dire!) et de Carélie, tous de la même origine, les surcharges de différentes couleurs souvent communes aux trois régions. Pas de doute, émissions privées "parasites" de la philatélie.

L'Amicale se refuse à fournir ce genre de matériel pour ne pas favoriser et cautionner ces pratiques frauduleuses (à quand des surcharges de la Beauce ou du Berry autonomes).



REPUBLIQUE DE GUINEE:

dans le même genre... mais cela se passe à l'Ouest!, surcharges d'origine indéterminée sur 2 timbres "faune"; nouvelles valeurs, silhouette d'un Cavalier pour le Championat du monde de Londres 1993 et logo de l'exposition internationale de Bangkok. Cette surcharge apparaît en noir ou en rouge et les timbres sont vendus toujours par la même filière commerciale (agences privées se targuant d'autorisations officielles...vous avez dit "compromission"?...bakchich?...oh!)

Pour les mêmes raisons que pour les surcharges russes, nous ne fournirons pas ces vignettes nocives pour notre thème.



VIETNAM:

Enfin de l'officiel!

5 timbres et un bloc

Nous avons proposé les maquettes dans notre précédent "Philemat"; or de sérieuses transformations sont intervenues et ont sensiblement amélioré la présentation:

400d: Karpov et pièces chinoises

1000d: Kasparov (non il n'a pas été oublié!) et pièces d'inspiration égyptienne

2000d: Fischer (Roberts??) et Roi chinois

4000d: Lasker et Roi et Dame d'un jeu anglo-chinois

10000d: Capablanca et autres pièces orientales



Le bloc du timbre de 10000d présente une pièce déjà vue sur un timbre de Sao Tomé en 1981: un Roi, pièce scandinave en os de morse des XIIèmes-XIIèmes siècles: la marge, assez tristounette, montre un échiquier et l'emblème de la F.I.D.E.. La mention " Co' Quôc Tê " que l'on retrouve sur les blocs de ce pays (en 1983 et en 1991 déjà) signifie "Echecs internationaux" ce qui correspond aux "Echecs occidentaux" alors que le " Co' Vua " ou "Echecs du Roi" diffèrent du jeu chinois appelé "Echecs du Général", pourtant pratiqué par des millions de joueurs, n'a pas fait l'objet d'une émission jusqu'à présent (Précisions de M.G. Boivineau à Hanoï que nous remercions bien vivement).

Voir bloc en couverture



LE MOT DU TRESORIER:

Je remercie les adhérents qui ont réglé rapidement le dernier envoi de nouveautés que j'ai fait du 25/04 au 29/04. Je demande à ceux qui n'ont pas régularisé leur situation de le faire le plus vite possible.

Lors de cet envoi, j'ai fait quelques erreurs (envoi de timbres en trop ou en moins, série incomplète). Je m'en excuse auprès des abonnés auxquels ceci est arrivé. Autre problème indépendant de ma volonté, mais dû à la qualité du papier et de la colle de timbres et blocs d'ABKASIE: j'ai constaté finalement 2 papiers et 2 gommages différents. Le premier ne collant pas, l'autre très sensible à l'humidité et par conséquent très attachant. Quelques adhérents ont eu la désagréable surprise de voir qu'ils étaient collés à d'autres timbres de mon envoi. J'ai remplacé quelques timbres et blocs feuillets mais je ne peux continuer n'ayant plus de stocks. La qualité de ces timbres et blocs feuillets me fait penser aux timbres des années 50 (entre autres CUBA 1951) qui étaient très sensibles à l'humidité ambiante et par la même d'avoir au bout de quelques temps des **taches de rousseur**. Il faudra donc être très prudent pour les conserver en bon état.

Quelques adhérents n'ont pas encore réglé leur cotisation 1994. Je leur demande donc de le faire rapidement pour que je puisse me libérer de cette comptabilité et de ce pointage.

Les vacances arrivent. Comme chaque année, pour le marché aux timbres, je ferai les envois au début septembre, en tenant compte du cachet de la poste, comme d'habitude pour vous servir. Lors de celles-ci, peut-être allez-vous voir des jeux d'échecs en plein air (Lorient a été une des rares villes à avoir une C.P. sur ce sujet). Bien sûr, je serai heureux de connaître ces lieux et de savoir s'il existe une ou des cartes postales. Je souhaite à tous de bonnes vacances et peut-être quelques trouvailles échiquéennes et philatéliques.

Robert LOISEL

CATALOGUE:

Complet (parties 1 et 2) disponible auprès du trésorier
60F port inclus. Faites le connaître autour de vous.

Un nouveau catalogue: "les timbres d'échecs" en russe (hélas!)

auteurs: Astafev, Rejkov et Fedorov

Sans illustration (c'est dommage!), il recense les timbres par ordre chronologique, indique les non dentelés et les variétés; une deuxième partie reprend les mêmes timbres par pays puis par thèmes. tirage peu important (150)

Quelques numéros de la "PHILATELIE FRANCAISE" de février contenant l'article très bien documenté de François Edaine sur notre thématique sont disponibles auprès du trésorier; prix: 25F. (vous remarquerez l'absence notable de références à notre Amicale -pas de publicité pour les "non fédérés" ah mais!- rappelons que la "Philatélie française est l'organe des sociétés fédérées...)

En France du nouveau:

Une flamme (ou plus?) en préparation à Lyon pour la finale de la Coupe d'Europe des Clubs en décembre prochain. Une exposition devrait y être organisée.



MARCHE AUX TIMBRES



RAPPEL: Le Marché aux timbres est ouvert à tous les adhérents. Le nombre de lots proposés est variable selon l'approvisionnement. Dès réception de votre PHILEMAT, passez votre commande, le cachet de la poste servant de "juge". Ne jamais joindre de chèque à votre commande. En effet celle-ci peut être honorée complètement ou partiellement.

Les références sont les références du catalogue PHILEMAT.

U.R.S.S.	20/11/48	N°2 à 4	oblitéré	40,00
YOUGOSLAVIE	20/08/50	N°8 à 12	neuf avec charnière	200,00
R.D.A.	19/09/60	N°27 à 29	neuf avec charnière	10,00
SAN MARIN	28/08/65	N°47	neuf	8,00
ROUMANIE	25/02/66	N°49 à 54	neuf	50,00
			oblitéré	15,00
MONACO	24/03/67	N°63	bloc de 4 neuf	20,00
			neuf	5,00
YEMEN	04/11/67	N°66	neuf avec série	40,00
		neuf feuillet avec série (6 Ti par feuillet)		200,00
FUJEIRA	04/07/72	N°77 à 82	oblitéré	25,00
		BF N°6	neuf	60,00
HONGRIE	18/06/74	N°108 à 114	neuf	40,00
			oblitéré	15,00
EQUATEUR	11/09/75	N°122	neuf variété jaune foncé	30,00
GRANDE BRETAGNE	29/09/76	N°139	neuf	10,00
ISRAEL	19/10/76	N°141 et 142	neuf	10,00
			neuf avec tabs	15,00
MEXIQUE	20/08/78	N°165 et 166	neuf	10,00
			bloc de 4 neuf	40,00
ROUMANIE	01/10/80	N°186 à 189	neuf	20,00
			bloc de 4 neuf	70,00
LUXEMBOURG	04/05/81	N°204	neuf	4,00
SAO TOME..	28/11/81	N°224 et 225	oblitéré	20,00
LIBYE	01/05/82	N°232 à 235	neuf	23,00
		BF N°23	neuf	35,00
YOUGOSLAVIE	15/11/89	N°431	neuf	4,00
COMORES	04/10/90	N°432	neuf	15,00
		BF	neuf	35,00
		BF N°74	neuf	32,00
YOUGOSLAVIE	18/10/90	N°434 à 437 en feuillet		25,00
ISRAEL	12/12/90	N°445 sans tabs	neuf	4,00
NIGER	15/07/91	N°448 en bloc feuillet		52,00
CONGO	02/09/91	BF. Kasparov		52,00
REP. DE GUINEE	02/10/91	BF. Karpov:Kasparov		52,00
ROUMANIE	07/06/92	BF	neuf	15,00
YOUGOSLAVIE	14/09/92	2 feuillets	neuf	160,00
GRANDE-BRETAGNE	02/02/93	carnet	neuf	24,00

REP. DE GUINEE	24/02/93	1 timbre	11,00
		1 BF dentelé	40,00
		1 BF paire timbres	42,00
EMIRATS ARABES UNIS	27/03/93	1 timbre (série de 2)	9,00
TADJIKISTAN	8/06/93	série 4 carnets	235,00
	8/06/93	1 carnet	59,00
SAHARA	15/07/93	5 timbres	23,00
ABKHASIE	10/11/93	1 timbre + vignette	14,00
	10/11/93	1 bloc feuillet	96,00
MADAGASCAR		1 bloc feuillet non dentelé	30,00
VIETNAM		5 timbres	16,50
		1 bloc feuillet	11,00
FRANCE		timbre Vieira da Silva	5,00

Timbre de France "Vieira da Silva" 1993:

Contrairement à ce que l'on pourrait croire au vu du FDC réalisé par la maison Cérés et à ce qu'a annoncé le club allemand "GSM", il ne s'agit pas d'un timbre appartenant à notre thème. Vieira da Silva a peint à ma connaissance 3 toiles sur les échecs dont celle qui a servi d'illustration pour l'enveloppe "premier jour" de la maison Cérés... d'où la confusion.

Nous avons pu nous procurer un certain nombre d'enveloppes premier jour et de cartes maximum: les commander à Robert Loisel (prix 16,00F)*

VIEIRA DA SILVA



« La Partie d'Echecs »
(1943)



REPUBLICQUE FRANCAISE
LA POSTE
5.00
VIEIRA DA SILVA
PORTUGAL
SÉRIE ARTISTIQUE EUROPE ENNE
VIEIRA DA SILVA
PREMIER JOUR 11-12-1993
PARIS

VIEIRA DA SILVA



« La Partie d'Echecs »
(1943)

FEDERATION FRANÇAISE DES ECHecs
Fondée le 20/04/1922
34024 MONTPELLIER CEDEX 1



REPUBLICQUE FRANCAISE
LA POSTE
2,40
POSTES
R. 39135



REPUBLICQUE FRANCAISE
LA POSTE
5.00
VIEIRA DA SILVA
PORTUGAL
SÉRIE ARTISTIQUE EUROPE ENNE
VIEIRA DA SILVA
PREMIER JOUR 11-12-1993
PARIS

L'Art Contemporain en EUROPE N° 2770

Nouvelle empreinte mécanique de la Fédération Française des Echecs à Montpellier: c'est la 3ème d'affilée. Premier jour d'emploi le 25 avril 1994.

LE CARNET

- PRESIDENT:** Claude GEIGER
10, rue A.Pluchet, 92220 BAGNEUX
- TRESORIER:** Robert LOISEL
26, rue des Marronniers, 76610 LE HAVRE
Le trésorier gère les abonnements aux nouveautés et le marché aux timbres.
- SECRETAIRE:** Gérard LE FLOCH
84, Avenue de la Marne, 92120 MONTRouGE
Le secrétaire gère les ventes sur offres et à prix nets.
- BULLETTIN:** Eric BOULARD
8, rue du Marché, 92000 NANTERRE

ADHERENTS

Nous avons appris le décès de M.MUTTON (n°84) et présenté nos condoléances.

NOUVEAUX ADHERENTS:

227 ISIDORO SANCHEZ DE LA NAVA
Pasco Extremadura 302-1°B
28024 MADRID
ESPAGNE

226 Thierry VERDIER
28, rue du Professeur Nicolas
69008 LYON

CHANGEMENTS D'ADRESSE et RECTIFICATIFS

XXX Bertrand SIRETA
Les Croyers
19, route du fer à cheval
03190 ESTIVAREILLES

224 REMIGIO FERRE SOLER
JUAN BENEYTO N°7-2°
46880 BOCAIRENT
VALENCIA
ESPAGNE

BULLETTIN n°36:

Les articles devront être déposés au siège social ou chez M.BOULARD avant le 15 Septembre 1994.

CONCOURS:

Vous avez vu la "cinécarte" française -souvent confondue avec une télécarte- illustrée par des dessins qui se trouvent sur des timbres ou des blocs (voir Philemat n°32 page 14). Quels sont ces timbres ou blocs?

Quelques lots récompenseront les meilleures réponses à adresser au siège social.

En préparation, une vente sur offres à la fin de l'année; adressez vos lots d'une valeur minimum de 50F à Gérard LA FLOCH avant le 1 octobre 1994.

JEUX, par François EDAINE

Le JEU du CAVALIER n° 19 :

En faisant parcourir les 64 cases de l'Echiquier, sans repasser deux fois sur la même, retrouvez les noms de 8 grands Joueurs d'Echecs.

Nota : Les cases noires servent de séparateurs entre ces 8 noms.

Départ = Case ' d4 '

(Et pour vous aider éventuellement : Arrivée = Case ' b1 ').

8	B	R	I	K	T	R	K	A
7	N	A	O	P	A	P	H	C
6	O			V	O		C	A
5	R	N		S	H	A	H	L
4	V	D	P	K	A		B	V
3	I	E	P	I	T	O	N	N
2	I	O	U	R	I	A		L
1	W	K	L		E	A	O	C
	a	b	c	d	e	f	g	h

Solution du MAITRE-MOT n° 18 :

Comparons les 2 premières lettres de chacun des quatre mots proposés :
Le Maître-Mot ne peut commencer que par BA - BO - TA ou TO.

Si BA = U, D et S de BAUDS sont éliminées.

Donc la lettre à trouver en 5ème position est : E.

BOIRE se retrouve avec comme bonnes lettres : B (1ère) et E (5ème).

TAULE se retrouve avec comme bonnes lettres : A (2ème) et E (5ème).

Tout ceci contradictoire avec l'hypothèse (BA sont o.k.)

Si BO = I, R et E de BOIRE sont éliminées.

Donc la lettre à trouver en 5ème position est : S.

U (3ème) et D (4ème) de BAUDS sont éliminées de même que U (3ème) de TAULE.

TAULE n'a plus qu'une seule lettre admissible : L (4ème), ce qui est contradictoire avec les données (2 lettres pour ce mot).

Si TA = E, L et S de TAELS sont éliminées.

U, L et E de TAULE sont éliminées.

Il n'y a plus de 5ème lettre possible pour le Maître-Mot !...

Si TO = 2 possibilités :

Si 5ème = E : S (5ème) de BAUDS et TAELS sont éliminées.

Donc, A (2ème) et L (4ème) de TAULE sont aussi éliminées.

U (3ème) de TAULE étant éliminée, il en est de même pour BAUDS.

BAUDS n' a plus qu'une seule lettre admissible, impossible !...

Si 5ème = S : E et L de TAELS sont éliminées, donc L (4ème) de TAULE est éliminée.

U (3ème) de TAULE donc de BAUDS est une bonne lettre.

D (4ème) de BAUDS est alors éliminée et R (4ème) de BOIRE est aussi une bonne lettre.

Et le Maître-Mot à trouver est TOURS
