



PHILEMAT

Bulletin de l'Amicale Philatellique Théméschecs

N° 48 DÉCEMBRE 1997



*BENEFRA vous
souhaite un
joyeux Noël et
une bonne année !*

*Original : deux
bloes " féminins "
de Géorgie !*



*La Bouriatie
aussi ... !
avec un bloe,
dentelé ou non*

97 est mort.....vive 98 !

Notre assemblée générale a vu, comme à l'habitude, une participation plutôt réduite, une petite quinzaine de membres ayant fait le déplacement à Vélizy, reçus avec beaucoup d'empressement par notre hôte, Patrice Bourgouin, dans une salle inhabituelle -une ancienne église désacralisée !- du cercle d'échecs local. Bien entendu, un nombre important de nos amis s'étaient excusés de n'avoir pu faire le déplacement et avaient envoyé leur pouvoir. Remercions tout particulièrement les membres qui n'ont pas hésité à parcourir de grandes distances, venant du Doubs ou de la Sarthe.

On évoqua, une fois de plus, les éternels problèmes liés à l'approvisionnement de certaines émissions et on déplora encore l'invasion d'émissions nuisibles à la philatélie, douteuses ou en provenance d'états non reconnus (encore ?) par les instances onusiennes ni par l'Union Postale Universelle. Cependant, le service des nouveautés a pu faire deux envois en 97, un troisième devant arriver avant la fin de l'année. La flamme servie par nos amis lyonnais a été très appréciée et la vente sur offres, même si elle a été suivie par un trop petit nombre d'amateurs, a pu contenter certains d'entre vous, les timbres et les cartes postales ayant toujours les faveurs des collectionneurs.

Après l'approbation à l'unanimité des rapports et la reconduction à l'unanimité moins une voix du tiers sortant, le Comité déplora que le nouvel appel à candidatures n'ait pas été entendu et reconduisit le bureau, François Edaine acceptant de prendre le poste de vice-président qui était à pourvoir. Frank Geider fut coopté pour son rôle dans le courrier électronique et ses rapports avec d'autres associations.

Deux semaines après suivait « Benefra II », meeting commun à nos trois associations soeurs de Belgique, des Pays Bas et de France, à Roosendaal, ville des Pays bas proche de la frontière belge, au nord d'Anvers. Réunion très réussie, de nombreux membres -une bonne soixantaine- ayant fait le déplacement pour participer aux différentes animations proposées : exposition sur Max Euwe, le héros hollandais, projections de films échiquéens, tournois de parties rapides, vente aux enchères et bourses d'échanges aux succès incontestables, de nombreux articles ayant changé de mains durant ces deux jours. Seule ombre au tableau qui nous touche particulièrement : trois Français seulement avaient fait le voyage (pour 32 Hollandais, 17 Belges, 2 Anglais, 2 Luxembourgeois, 1 Autrichien et quelques Allemands). L'éloignement n'explique pas tout ; le Français serait-il casanier ? Se contenterait-il de recevoir passivement son abonnement et son magazine ? Souhaitons que 1998, « Benefra III » et l'Assemblée générale qui se dérouleront dans le Nord début octobre (voir ci-dessous) sonnent le réveil de tous et expriment enthousiasme et passion pour notre philatélie.

Bonne lecture et meilleurs voeux à tous !

Claude GEIGER

A NOTER SUR LES AGENDAS

VENDREDI 2, SAMEDI 3, DIMANCHE 4 OCTOBRE 1998

• BENEFRA III • ET ASSEMBLEE GENERALE • THEMECHECS •

AULNOY-LÈS-VALENCIENNES (NORD)

(3 KM DE VALENCIENNES)

EXPOSITION, BOURSE, ANIMATIONS, CADEAU AUX PARTICIPANTS

Tirage au sort des pouvoirs « Assemblée générale » : recevront un lot MM Bernard (45), Degroux (109), Girot (203), Laas (103) et Mendes-Curado (98)

SOMMAIRE

Edito du Président	Page 2	Oblitérations	Page 11
Le Billet de la Rédaction	Page 3	Le Marché aux Timbres	Page 12
E - Mail	Page 3	Cinéchecs	Page 14
Cartophilie	Page 4	Le Concours de Nouvelles	Page 14
Toujours la Rue de l'Echiquier...	Page 6	Bilan financier de l'Amicale	Page 14
Les Nazis et les Echecs	Page 7	Le Carnet de l'Amicale	Page 15
Nouveautés	Page 8	La Page Jeux	Page 16

Le Billet de NDIR (Le Petit Rapporteur)

Après 2 numéros de 18 pages (y compris les pages blanches !!!), le présent numéro retrouve son rythme normal de 16 pages.

A noter : l'abondance des matières nous amène à reporter la parution des rubriques "Un timbre... Une partie" de notre ami Beat RUEGSEGER, ainsi que "Les Nouveautés Cartophiles" et les résultats du Concours de Nouvelles (voir page 14) et nous nous en excusons tant auprès des auteurs que de nos lecteurs, mais vous retrouverez ces rubriques dès le trimestre prochain...

Sur vos tablettes : en juin prochain, Philémat fête son 50ème numéro !!!... qu'on se le dise !...

E - MAIL

L'Internet (Interconnection network), réseau mondial d'informations qui permet de relier entre eux des millions d'utilisateurs d'ordinateurs, fait également son apparition parmi les collectionneurs "Echecs". Un certain nombre de nos adhérents ont maintenant accès à internet et disposent ainsi d'une adresse pour le courrier électronique (E-mail), et même parfois d'une page Web (World Wide Web), qui est l'interface multimédia de l'Internet. Nous communiquerons dans Philémat l'E-mail et l'URL (Uniform Resource Location, adresse standardisée de la page Web) des adhérents qui le désirent, et éventuellement des sites intéressants.

- ANDREIS Riccardo (# 66) - ricky.and@iol.it
- BALLO Harald E. (#252) - 100770.2665@CompuServe.COM
- DELAIRE Eric (#38) - eric.delaire@hol.fr
- FAYARD Alain (# 34) - alain.fayard@hol.fr
- GEIDER Frank (# 8) - frank.geider@hol.fr - <<http://wwwperso.hol.fr/~fgeider/>>
- GOBERT Michel (#187) - Mgobert@wanadoo.fr
- MENNERAT Jean (#127) - jean.mennerat@wanadoo.fr
- PETIT Michel (#222) - michel-petit@infonie.fr
- REBEL Jan (# 141) - rebeljan@delftnet.com
- ROSE Colin (#257) - colinr@extro.ucc.su.oz.au - <<http://www.usyd.edu.au/su/tri/chess/>>
- SOYEZ Michel (# 233) - MICHEL SOYEZ@GL.SNCF.FR
- SIRIANNI Guiseppe (# 237) - pa0053@panservice.it

Si vous souhaitez figurer dans cette liste, contacter Frank GEIDER, par E-mail, ou à l'adresse suivante : 27 Avenue Guichard, appt 154, 78000 Versailles.

CARTOPHILIE

La place des Dames

Le milieu échiquéen est essentiellement composé d'hommes. Lapalissade ou boutade ? en tout cas, inexact si l'on s'attache au sens étymologique, homme = être humain, auquel cas les femmes sont aussi des hommes !...

Au Moyen-Age, la situation était plus claire, moins ambiguë. Pour preuve, un Hollandais, Jan Daems, a écrit un essai en français, fort intéressant, pour sa thèse de doctorat : "Le jeu d'échecs dans la littérature médiévale" (Floire et Blancheflore, Parsifal, Roland, etc), agrémenté d'une imposante bibliographie. Si le cas échéant, vous êtes intéressé par cet ouvrage, vous pouvez écrire à l'auteur : Holstraat 21 - 6231 AB Meerssen - Pays-Bas (environ 80 FF, je pense).

Aussi, mon propos n'est pas de parler de cartes romantiques mettant en scène un homme et une femme face à un échiquier, scène agrémentée de propos plus ou moins lénifiants, mais de ne décrire que des cartes dédiées à des joueuses, célèbres ou inconnues, et cela sans rechercher la moindre excuse auprès des collectionneurs masculins, car "qui s'excuse, s'accuse" !

Je vous présente aujourd'hui cinq cartes représentatives de ces joueuses :

Tous les cartophiles connaissent la carte "Ma femme et ses soeurs" de Caro-Delvalle **(1)**, dont l'original se trouve au Musée de Luxembourg. On peut trouver cette carte en noir (ou brun) et blanc, mais également coloriée. Il existe de nombreuses éditions dont certaines de 1904 (voire même avant), d'autres plus tardives. L'élément le plus féminin de cette carte, à mon sens, n'est pas la présence de ces 5 femmes, mais uniquement celle au premier rang qui donne le sein à son enfant ; peut-être peut-on y voir la manière détendue dont les femmes pour la plupart, considèrent une partie d'échecs : un jeu de société dans la vie de famille ; elles sont plus distancées, moins "fanatiques" que les hommes à ce sujet.

La deuxième carte a été acquise récemment ; c'est une carte italienne, envoyée par un Suédois à un Hollandais, et que le sort amène à paraître dans un bulletin français... **(2)**. On y voit deux femmes jouant aux échecs devant, on suppose, l'âtre d'une cheminée d'hôtel ; cet hôtel pourrait être italien mais les femmes ne semblent pas avoir le type italien et être étrangères ; ceux connaissant l'histoire de la mode dans les différents pays européens seraient à même de pouvoir dater une telle carte.

Maintenant, une carte russe **(3)** de la championne du monde (1953/56 et 1958/62) Helena (selon la carte), ou Elizaveta (selon ses biographies) Bykova, née en 1913, et qui se situe entre Ludmilla Rudenko et Nona Gaprindashvili. Hormis cette carte de 1956, je possède une autre carte (ainsi que de Botvinnik) comportant la photo caractéristique dans un petit cercle. Cela laisse supposer qu'il existerait vraisemblablement une série plus importante. Je serai reconnaissant à tous ceux qui pourraient m'apporter de plus amples informations ; qu'ils n'hésitent pas à m'écrire, directement ou par l'intermédiaire du bulletin.

Ensuite, une carte érotique d'un harem **(4)**. On ne l'identifie que par un nom (Ch. Aramian) et un millésime (1905), en bas à droite. Il y a gros à parier que l'imprimeur, en cette période pudibonde, devait craindre les foudres de la censure...

Enfin, une carte semi-moderne (1969), mais considérée comme très rare car le tirage ne fut que de 100 exemplaires ! Cette carte couleurs m'a été envoyée de Taschkent (Ouzbékistan) par un ami de Saint-Petersbourg.

Sjoerd C. van KETEL



227 MUSEE DU LUXEMBOURG. — Ma Femme et ses Sœurs. — Care Deltaille. — LL.

Meiller Sauter
M. G.

(1)

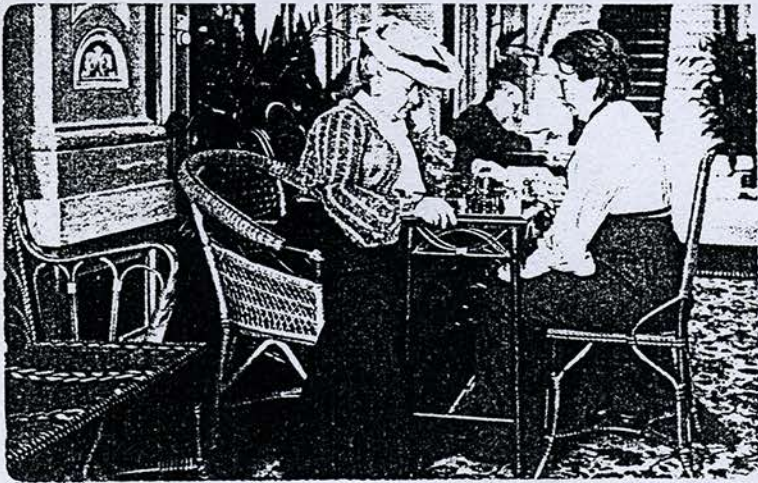

(2)

ЧЕМПИОНКА МИРА
Елена Быкова



(3)

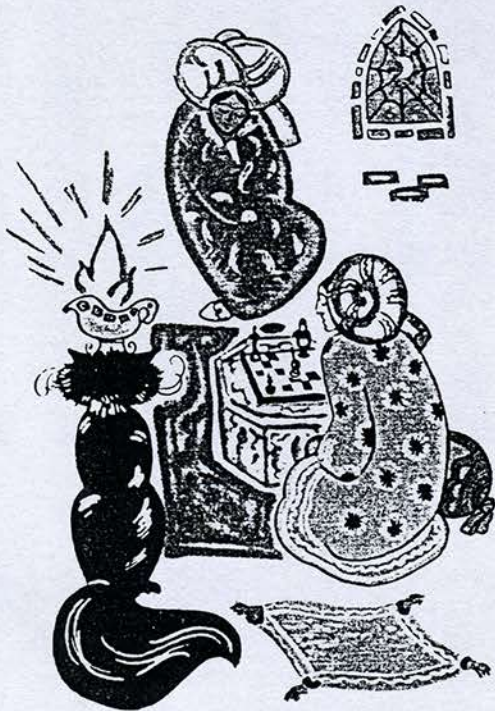

(5)



(4)

TOUJOURS LA RUE DE L'ÉCHIQUIER...

Récemment trouvé : cette partition des années 50 illustrée de pièces du jeu sur coin d'échiquier et provenant des « Editions de l'échiquier », rue...de l'Echiquier ! Tout un programme ! Serait-ce l'hymne de *Théméchech* ?

**DOU
- DOU
- DOU**

RUMBA
P. Boordyn & J. Brudes
Paroles de G. Hélian
arrangement de
M. HAAS

EDITIONS de L'ÉCHIQUIER 42 rue de l'Echiquier, Paris

autres « Editions de l'échiquier » à Colmar comme le montre cette empreinte mécanique rouge des années 60.

ri... de la p... ère e...
rience de ce genre ?

◆ **Les Echecs et la Philatélie.** — Les collectionneurs de timbres-joueurs d'Echecs se souviennent sans doute d'un article consacré à leur double passion dans « l'Echiquier de Paris ». Depuis cette étude, le nombre des timbres évoquant les Echecs s'est accru. Pour les amateurs, en voici la liste :

En 1947, un timbre de Bulgarie (Jeux Balkaniques); en 1948, 3 timbres de Russie (Championnat du monde); en 1950, 3 timbres de Hongrie (match Russie-Hongrie) et 5 timbres de Yougoslavie (Olympiades); en 1951, 7 timbres de Cuba (Capablanca); en 1952, un timbre de Finlande (Olympiades); en 1956, 2 timbres de Pologne (tournoi des Sourds-Muets); en 1958, un timbre de Russie (Tchigorine) et un timbre de Bulgarie (Championnat du Monde des Etudiants). Soit un total de 24 timbre consacrés aux Echecs. A quand le timbre français à la mémoire d'Alekhine ?

◆ **Echecs et Jeunesse.** — A L'É...
1260 4... ers on' ...

Cochez ici en cas de
CHANGEMENT D'ADRESSE
(Merci de l'indiquer sur votre carte-reponse)

LES EDITIONS DE L'ÉCHIQUIER

210
Affranchir
par
S. Mercier

Le temps passe !...retrouvé dans un « *Europe-Echecs* » de 1959 cette coupure sur notre philatélie naissante ! Ce collectionneur d'avant garde serait (ou doit être) bien surpris de voir le chemin parcouru en prenant connaissance de notre nouveau catalogue...

Claude GEIGER

LES NAZIS ET LES ECHECS

Qu'on se rassure : il ne s'agit pas pour nous de reconstituer l'histoire du jeu d'échecs sous le régime nazi, d'autres l'ont sans doute fait bien mieux que je ne saurais le faire : rappelons en passant le roman très évocateur de Stefan Zweig, « *Le joueur d'échecs* » ! La philatélie offre quelques fois des curiosités véritables clins d'oeil à l'Histoire. En voici un exemple qui concerne notre thématique et donne en deux actes un raccourci philatélique de cette sombre période.

La première est une enveloppe adressée d'Allemagne en Hongrie (cachet à date de Zittau du 8.08.1942 sur timbre rouge de 12pf. à l'effigie d'Hitler) et retournée à son expéditeur accompagnée d'une étiquette donnant le motif du retour appuyé par un décret du 2 avril 1940 portant interdiction d'adresser des messages en langage des aveugles, en abréviations, en écriture hébraïque, des mots croisés, des cartes photos, des signes distinctifs, etc.. et des « *parties d'échecs par correspondance* » (« *Schachaufgabe* »).

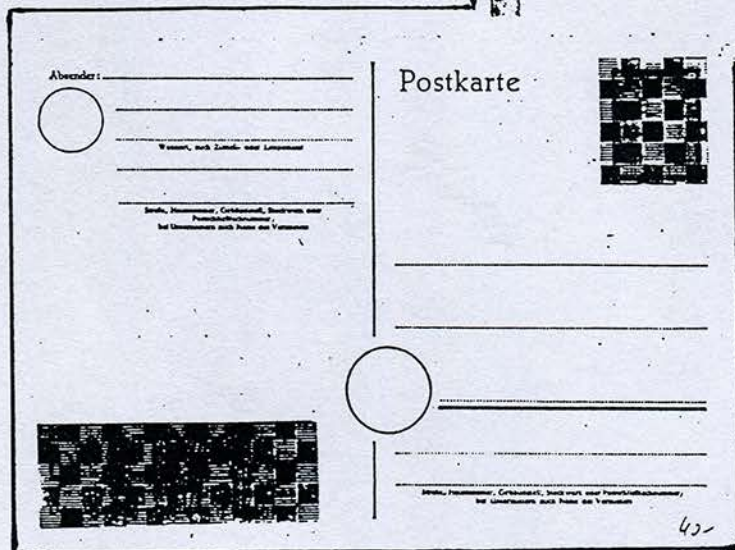

La seconde est un entier postal, carte neuve de cette même période sur laquelle le timbre imprimé « effigie d'Hitler » lie de vin de 6 pf. a été caviardé par une grille échiquetée de même que l'inscription correspondante en bas à gauche.

Le nazisme se méfiait du jeu d'échecs...

...les échecs condamnent son initiateur !

Claude GEIGER

« *Fumer n'est pas jouer* »

Voici deux bagues de cigares récentes en provenance d'Espagne. Merci à notre ami, Grégorio Hernandez Santana (n°228), pour leur fourniture. Quelques unes sont disponibles (voir « *Marché aux Timbres* »)



NOUVEAUTES

Rappels et précisions :

1- Un certain nombre d'abonnés n'ont pas retourné la fiche « *abonnement* » adressée en début d'année. Cette fiche est importante car elle permet de resserrer les commandes de certaines émissions telles celles des « *états non officiels* » : Sahara occidental, Abkhazie, Batoum, Bouriatie, Karjala, Komi, Ossétie, Sakhaline, Touva, etc...Celles-ci ne seront désormais adressées qu'à ceux qui nous en auront fait la demande sur cette fiche.

2- Peut-être une confusion pour certains entre « *états non officiels* » et « *timbres de Russie surchargés* » puisque quelques abonnés rejettent les premiers et commandent les seconds ; précisons que ces surcharges appliquées sur timbres réels de Russie (il y a quelques mois sur timbres d'U.R.S.S.) de quelques dixièmes de centimes de faciale sont aussi « *privées* » -peut-être plus encore !- que les créations originales et quelquefois artistiques des premiers...

3- Devant l'abondance des timbres russes surchargés (plusieurs kilogrammes reçus !) et les difficultés que leur distribution aurait occasionnées, j'ai volontairement restreint achat et diffusion de ceux-ci : une seule bande de 5 surcharges différentes appliquées chacune sur blocs de 4 timbres ; il y avait à l'origine 5 bandes de timbres différents, les surcharges étant les mêmes... et 24 pseudo-états...ce qui aurait représenté 120 bandes par abonné...

4- Réglez sans tarder l'envoi actuel de nouveautés : c'est le 3^{ème} de l'année ! Désormais, aucun envoi nouveau ne sera effectué auprès de ceux qui n'auront pas réglé le précédent (actuellement, une vingtaine d'abonnés n'ont pas encore réglé l'envoi de juin dernier !). N'oubliez pas d'indiquer votre numéro d'adhérent et le motif du paiement (abonnement, cotisation, « *marché aux timbres* », offres spéciales...), cela facilite les recherches et le classement. Pour les membres étrangers, regroupez ces paiements et ajoutez 15 F. pour les frais répercutés par les chèques postaux.

SOMALIE :

date d'émission : 6.11.96

à noter le prix élevé de cette émission et des F.D.C. (124 F.)

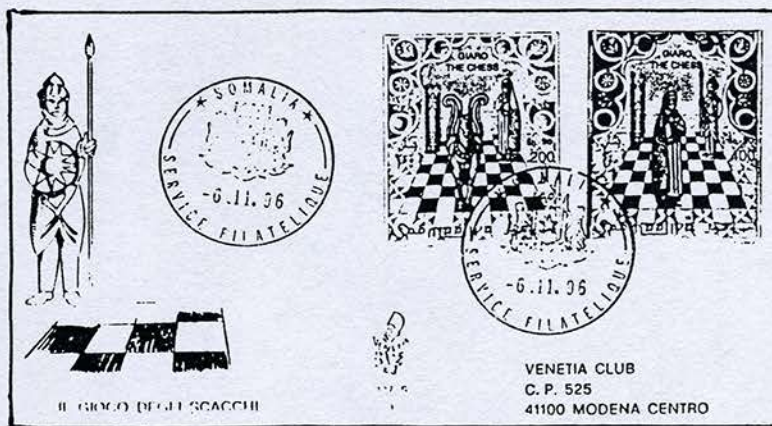

CAMBODGE :

date d'émission : 10.9.96 (cachet « *premier jour* » à motif échecs.)

Tout est rentré dans l'ordre : notre commande a enfin été honorée. Notre chèque de paiement a mis 7 mois pour transiter des chèques postaux de Rouen à la banque new-yorkaise à laquelle il était destiné, sans explication ni excuses...

Prix abo : 26,50 F la série et 17 F le bloc ; F.D.C. : 31 F et 21 F

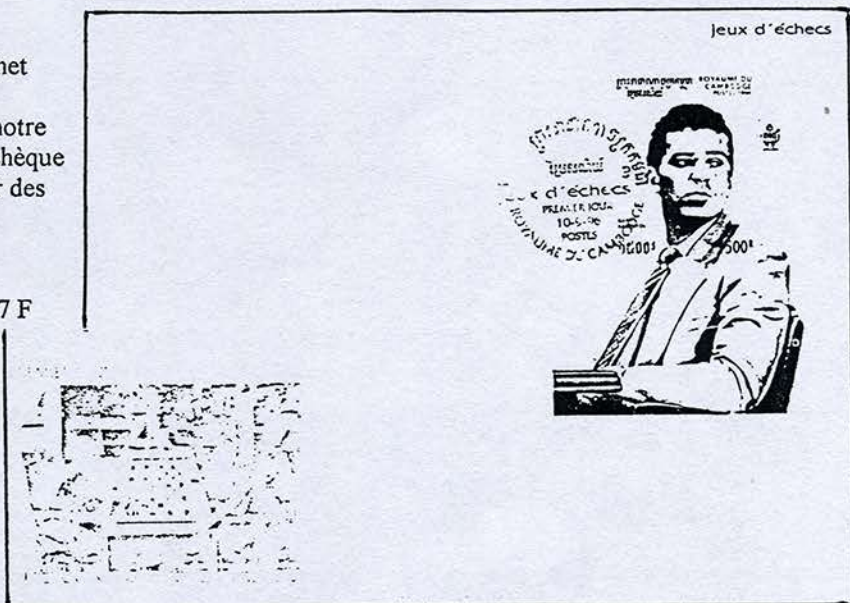

EQUATEUR : 1 (+6)

date d'émission : 30.07.96

tirage : 2 100 000

Là aussi, retard de livraison de la part du service philatélique. Nous avons pu obtenir le timbre seul (les négociants grossistes ne le pouvaient pas, m'avaient-ils assuré !)

Prix abo : 6 F le timbre (vu à 35 F chez certains détaillants)
F.D.C. : 15 F (série complète)

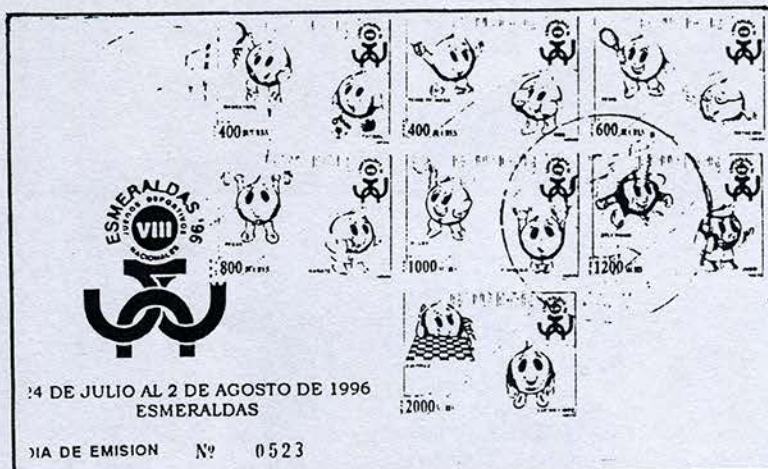

NIUAFO'O :

date d'émission : 29.10.96

prix F.D.C. : 33 F (peu d'exemplaires reçus)

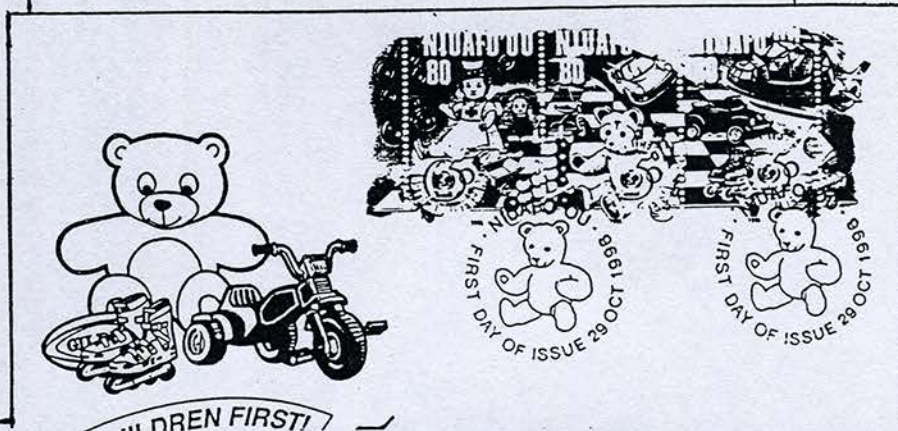

ANTIGUA : 1 (+8)

date d'émission : 17.02.97

nous n'avons pas pu obtenir le timbre seul

prix de la série : 21 F
F.D.C. : 26 F

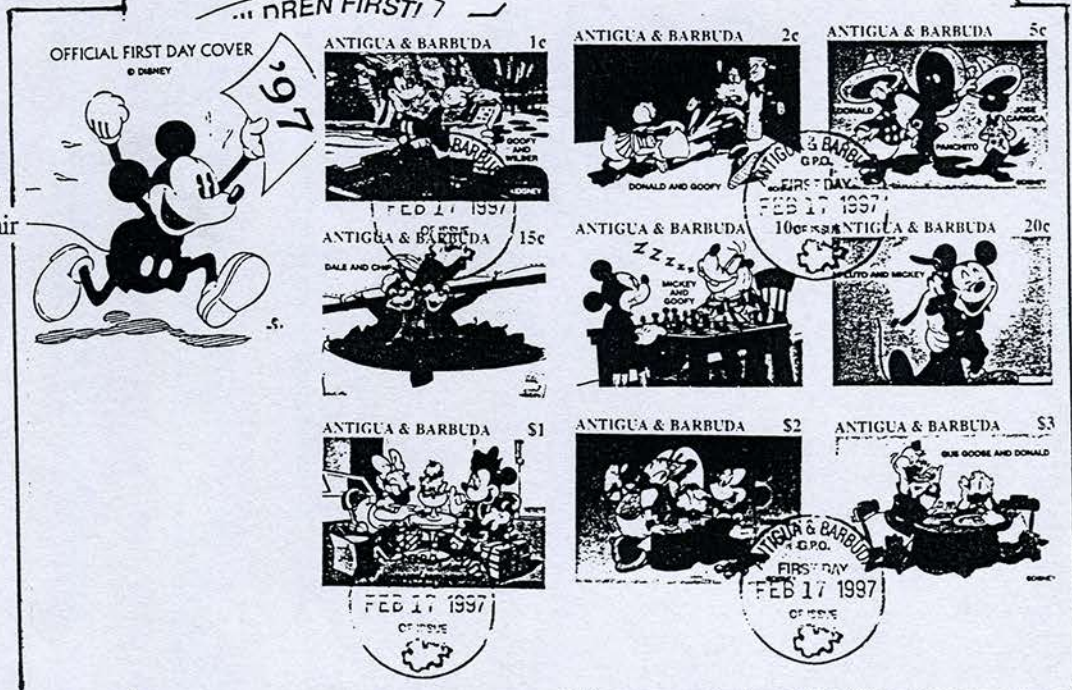

R. A. KOMIS : (Russie), non officiel BF de 4 timbres (voir *Philémat* n°45)
date d'émission : 22.01.97

R.A. KOMIS : idem BF DE 6 timbres (voir *Philémat* n°47)
date d'émission : 25.06.97
prix : 7 F (vu à 65 F !!)

R.A. KARJALA (CARELIE) : idem BF DE 6 timbres (voir *Phil.* 47)
même prix, même remarque

SAKHALINE : idem BF de 6 timbres (voir *Phil.* 47)
même prix, même remarque
(cette île du Pacifique n'est même pas une République Autonome)

BOURIATIE : idem BF 1 timbre « peinture » (voir couverture)

date d'émission : 21.08.97

il s'agit du même tableau (très beau) que celui déjà reproduit sur le bloc de Touva
prix : 23 F



Emissions annoncées :

République de Guinée : 6 timbres et un bloc

Géorgie (c'est officiel) : 2 blocs (voir couverture)

« Les championnes du monde d'échecs »



საქართველოს საფრთხეობის მარკები
Georgian Post Stamps

Turkmenistan (c'est aussi officiel !) : 1 bloc

« Ernesto « Ché » Guévara jouant aux échecs »

Quelqu'un aurait-il des renseignements sur le « Ché » et le jeu d'échecs ?



SLOVENIE : 1994 ?

découverte récente de cet entierpostal édité pour le tournoi de Maribor. Il aurait été vendu à la poste donc ce ne serait pas un « repiquage » privé (?)
Y a-t-il eu un cachet postal à cette occasion ?

7. PIRČEV MEMORIAL

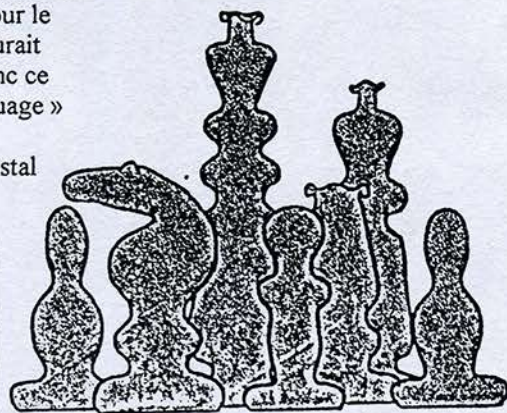

MEDNARODNI ŠAHOVSKI TURNIR
MARIBOR 31. 1.—11. 2. 1994

Poštna številka

Pošta

OBLITERATIONS

MEXIQUE :

Surabondance d'oblitérations sans grand intérêt pour ce pays, l'exemple de la Yougoslavie est contagieux malheureusement!

- Leon* : 27.01.95 . O.T.
- « tournoi open »
- Toluca* : 12.02.95 . O.T.
- « Champ. féminin »
- Oaxaca* : 16.03.95 . O.T.
- « tournoi open Bénéto Juarez »
- Morelia* : 28.03.95 . O.T.
- « Jeux nat. de la jeunesse »
- Mexico D.F.* : 11.04.95 . O.T.
- « Champ. nat. open / ouverture »
- Mexico D.F.* : 15.04.95 . O.T.
- « idem / clôture »
- Mexico* : 28.04.95 . O.T.
- « tournoi open »
- Queretario* : 21.07.95 . O.T.
- « tournoi open »
- Guadalajara* : 28.07.95 . O.T.
- « coupe »
- Mexico D.F.* : 14.09.95 . O.T.
- « Champ. nat. par équipes / ouverture »
- Mexico D.F.* : 17.09.95 ; O.T.
- « idem /clôture »
- Guadalajara* : 12.10.95 . O.T.
- « Sélection nat. des moins de 26 ans »
- Mexico* : 16.11.95 . O.T.
- « tournoi de sélection nat. »
- Mexico* : 17.11.95 . O.T.
- « autre tournoi de sélection nat. »
- Merida* : 15.12.95.O.T.
- « tournoi int. open / ouverture »
- Merida* : 21.12.95 . O.T.
- « idem;,,,;/ clôture »



GUATEMALA :

Guatemala City : 14.10.95 . O.T.

« Champ. nat. masc. »

SALVADOR :

San salvador : 16.01.94 . O.T.

« V° jeux centraméricains / ouverture »

San Salvador : 22.01.94 .O.T.

« idem / clôture »

San Salvador : 30.08.94 . O.T.

« Champ. nat. sup. masc. »

San Salvador : 3.12.95 . O.T.

« tournoi zonal masc. 2 ; 3 / ouverture »

San Salvador : 13.12.95 . O.T.

« idem / clôture »

Curieusement, ces 2 derniers états copient les cachets du Mexique : *production privée ?*

U.S.A. :

Knoxville : 24.04.92 . O.T.

« Champ. nat. »

Dearborn : 2.08.92 . O.T.

« Champ. nat. open »

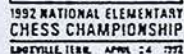

1992 U.S. Open Chess Championship Station
August 2-14, 1992
Dearborn, Michigan



MARCHE AUX TIMBRES

Le marché aux timbres est ouvert à tous les adhérents. Le nombre de lots est variable selon l'approvisionnement. Dès réception de votre PHILEMAT, passez commande, le cachet de la poste servant de « juge ». Ne jamais joindre de chèque à la commande ; en effet, celle-ci peut être honorée complètement ou partiellement. Adressez votre commande au siège social : 10, rue Alphonse Pluchet 92220 BAGNEUX.

Numéros du catalogue « Philemat » ; ** = neuf sans charnière ; ° = oblitéré ; f.= feuille ou feuillet

n°	Pays	année	**	°	n°	Pays	année	**	°
1	Bulgarie	47	30		2/4	U.R.S.S.	48		30
8/12	Yougo	50	210						
13/9	Cuba petits pts rousseur	51	180		27/9	D.D.R.	60	17	
33/7	Bulgarie	62	35		33/7a	idem non dent	62	40	
B 1	«	«	80		39	U.R.S.S.	62	12	5
41/3	U.R.S.S.	63	25		41/3a	idem non dent	63	35	
45/6	Israël « tabs »	64	35		49/54	Roumanie	66		15
47	St Marin	65	8		55	France	«	3	
63	Monaco	67			56	U.R.S.S.	«		5
					66	Yemen	67	30	
67	Suisse	68	4	1					
77/82	Fujeira n d (neufs)	72	60	15	B 6	Fujeira	72	70	
83/4	Yougo feuillets de 9	72	100		77/82	« f. de 25	«		250
105	France	74	4		108/4	Hongrie	74	45	15
						Guinée Eq Franklin	75	90	
	Guinée Eq id. surch Karpov	75	90		B 10	Nicaragua dent. et non	76	20	
139	G.B.	76	10						
141/2	Israël tabs	76	17		146	U.R.S.S.	77	3	
148/0	Mali	77	28		154/0	Paraguay bande de 7	78		20
162	Pays-Bas	78	3		169/1	Comores	79	38	
					165/6	Mexique	78	12	
179/3	Liban	80	38		190	Brésil	80	8	
184/5	Djibouti n.d. bord de f.	80	120		186/9	Roumanie	80	22	
191/3	Malte	80	22						
194/0	Paraguay bande de 7	80		30	204	Luxembourg	81	4	
206/1	Mongolie	81	38		212/3	Djibouti	81	17	10
214/5	Djibouti	81	17		216/3	SaoTomé	81		20
230/1	Djibouti sans gomme	82	10		230/1	Djibouti f. de 25	82		250
239/0	U.R.S.S.	82	8						
242/7	Tchad	82	45		B29	Tchad	82	35	
248	Tchad non dent.	82	200		B35	Centraf.	83	35	
265/1	Vietnam	83	50		281/7	Nicaragua	83	50	
272/8	Guinée Bissau	83	35		280	Bulgarie	«		4
B47	Madagascar	84	27						
311	Mauritanie	«	25		312	Haute-Volta	«	25	
					340/4	Kenya	«	40	
328/9	U.R.S.S.	«	12		328/9	U.R.S.S. f. de 50	«	350	
345	Rep. Centrafricaine	«	28		347	Tchéco	85	8	2
					346	Djibouti	«	10	
					353	U.R.S.S.	«	8	
					356	Suède	«	10	
362	Corée Nord	86	30	10	B55	Corée Nord	86	50	
363/4	Tanzanie	«	70		B56	Tanzanie	«	70	
«	« f. de 12	«	450						
					367/3	Kampuchéa	«	35	
374/5	Djibouti	«	22	10	B59	«	«	30	
«	« f. de 25	«	250		376/8	E.A.U.	«	25	
B60/a	E.A.U. 2 B dent. et non	«	70		CA4	«	«	180	

379/5	Mongolie	86	40		B61	Mongolie	86	40	
431	Yougo	89	3		432	Comores b. souv.	90	32	
445	Israël	90	7		B75	Yougo	«	30	
446	U.R.S.S.	91	4						
455	Congo b. souv.	«	52		456	Rep. Guinée b. souv.	91	52	
B80	Roumanie	92	18		461/2	Yougo	92	30	
463	Hongrie	«	4		«	« feuillets de 8 t. «	«	180	
	Guyana pion, Cav. or & ag	«	40			Guyana Karpov or & ag »	«	40	
	« « « spé «	«	50		BF	« « « « «	«	120	
					467	Rep. Guinée b. souv.	93	40	
	Abkhasie sans gomme	«	8			Vietnam	94	20	
						Cambodge	95	22	
B	Touva b. « Karpov » dent.	95	21		B	« b. «	«	12	
					B	Yougo b. n° 2	95	22	
	Sahara f. de 4	95	22		B	Sahara b	95	15	
B	Touva b. « peintures » dent.	95	21						
	Tchéquie	96	3			Batum f. de 8	96	26	
B	Batum	96	16		B	Yougo b. n°3	96	21	
	Madagascar 2 t.	96	8		Bx2	Madagascar	96	60	
						Andorre	96	5	
B	Lettonie	96	8			Tchad diptyque	96	15	
	Wallis	96	7			Bénin 2 t.	96	5	
B	Bouriatie (3 t.x2)	96	30			Arménie 5 t.	96	7	
	Cuba	«	35	6		Guinée Equ	«	23	
	Ossétie Sud 2t.+2vign.	97	12			« « f de 4 b.	97	90	
Bx2	« « 2f.	«	88		B	Komi B. de 4t.	«	8	
	Somalie 4t	«	50			Equateur 1t.	«	6	
B	«	«	34		B	Bouriatie peinture	«	24	
	Antigua série	«	23			Cambodge 6t	96	28	
					B	«	«	18	

LES OCCASIONS

Oblitérations :

Weidenau 10.08.47 (Tour & Cavalier) sur E.P.

SUEDE : Bollnäs 19.07.73

Motala 5.09.81

Stockholm 12.10.85 F.D.C. 6t.

« 19.06.88 sur C.P.échecs

Haninge 9.05.88

Göteborg 29.06.90

Lidköping 6.07.96

INDE : Tiruchchirappalli 26.07.82 E.S.I.

Calcutta 9.01.92 E.S.I.

Secunderabad 24.07.94 E.S.I. ou C.S.I.

Hyderabad 24.07.94 «

Sanghi Nagar 24.02.95 «

de tout un peu...

Le carnet privé « LUCKY LUKE »

enveloppe « RINCK », flamme de Lyon-Perrache, premier jour d'utilisation 28.04.97 8

idem ,dernier jour 24.05.97 sur té

4 vignettes autocol. repro. Kecskemeten 1927

Cartes postales :

10 cartes étrangères diff.(E, I, R, H,...)

« Le lapin » (voir illustration)

10 cartes françaises diff.

5 nouveautés hongroises

ATTENTION! nombre limité pour certains articles

le cachet de la poste fera la décision en cas de manquants

LES ENVOIS SERONT ADRESSES FIN JANVIER

85 Dubrovnik (YU) 20.08.50 noir F.D.C. 5t. 180

12 Malmö 3.07.66 (très beau) 30

10 Stockholm 1.10.82 8

10 « 26.06.87 8

10 Norrköping 3.07.88 sur Cpé 10

7 Skelleftea 12.08.89 7

5 Arjeplog 13.08.93 5

5 Lidköping 6.07.96 té 7

15 Calcutta 20.02.89 9

10 Sanghi Nagar 24.07.94 E.S.I. ou C.S.I. 9

9 « « « c. vert « 12

9 « « 5.02.95 E.S.I. 9

9 Calcutta 4.12.96 E.S.I. 9

18 Plzen(Cz) 26.6.92 2 Carnets privés (1 avec 3té) 75

12 Belgrade 15.03.96 sur 5 Cartes Maxi 90

10 Carnet Corée Nord 1995 2t échecs chinois 50

45

4

40

25



CINECHECS

L'acteur
Richard Johnson
face à des
pièces d'échecs
géantes
dans le film
du Britannique
Ralph Thomas :

"PLUS FEROCES
QUE LES MALES"

(1967)

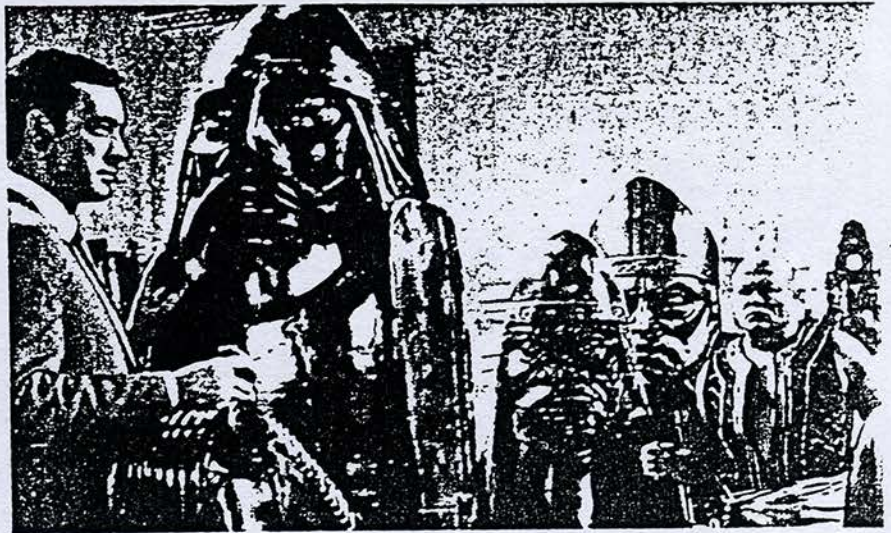

J.P. MAJEWSKI Une réjouissante parodie de James Bond.
Meslières (Doubs)

Le CONCOURS de NOUVELLES

Ainsi que notre Petit Rapporteur (Môssieur NdIR !) l'a signalé en page 3, le Concours de Nouvelles ne paraît pas ce trimestre, bien que trois textes soient parvenus au Bulletin. Très différents dans la forme, mais tous intéressants... Le premier est dû à notre ami Philippe GAYOU, initiateur de ce Concours, et paraîtra le prochain trimestre ; son texte s'apparente au conte fantastique et demande à être lu avec attention (par exemple, le clin d'oeil à Borges). Les deux autres paraîtront ultérieurement et émanent, d'une part de notre ami Roger Sawicki (auteur par ailleurs des couvertures couleurs de notre Bulletin) avec une nouvelle plus techniquement échiquéenne, et qui demande une certaine réflexion, et d'autre part, de notre Président, avec un texte joliment illustré, que les fidèles lecteurs d'Europe-Echecs reconnaîtront sans peine, car c'est dans cette revue qu'il est primitivement paru.

Maintenant, un appel à tous :

Que ces nouvelles soient un stimulant : envoyez vos textes !... outre le fait qu'ils paraîtront dans le Bulletin, il n'est pas impossible que, si nous en obtenons suffisamment, nous pourrions être amenés à faire un "tiré à part" de toutes les nouvelles reçues...

Nous pourrions aussi, avec l'accord des auteurs, les faire éventuellement paraître dans d'autres revues ; je pense particulièrement au "**Bulletin de l'Amateur d'Echecs**", édité par l'Association du même nom et que les adhérents nordistes doivent vraisemblablement connaître et je remercie à ce sujet, notre ami Michel SOYIEZ pour les échanges inter-bulletins que nous pourrions être amenés à pratiquer.

BILAN FINANCIER de l'AMICALE

Synthèse de sa présentation et de son adoption à l'A.G. du 5 octobre 1997

BILAN arrêté au 20.09.97

<u>DEPENSES</u>		<u>RECETTES</u>	
Achats	100317.41	Cotisations	15030.00
Frais	574.50	Catalogue	6300.00
		Ventes	98079.92
		Divers	1628.45
En caisse au 20.09.97	20146.46		
	<hr/>		<hr/>
	121038.37		121038.37

LE CARNET

<u>PRESIDENT :</u>	Claude GEIGER 10, rue Alphonse Pluchet (achats, abonnements aux nouveautés et « marché aux timbres »)	92220 BAGNEUX
<u>TRESORIER :</u>	Dominique DIDENOT 8, rue Ampère	69330 LYON
<u>SECRETARE :</u>	Gérard LE FLOCH 84, avenue de la Marne (vente sur offres et « offre spéciale » du bulletin)	92120 MONTROUGE
<u>VICE-PRESIDENT :</u>	François EDAINE 7, avenue des Ursulines (bulletin)	78300 POISSY

adhérents

bienvenue aux nouveaux membres :

267 SCHULT Claude.
11, rue de l'Abbé Winterer
67150 HIPSHEIM

Changements d'adresses :

263 SRINIVASAN
65/A South Krishnan Koil Street
MADURAI 625001
INDE

58 MUNERET Maurice
Res. Les Pins B 15
1577 Av. de Maurin
34070 MONTPELLIER

188 Mme COULPIER Colette
21, rue Sergent Bobillot
06400 CANNES

CATALOGUE

La deuxième partie « annexe » : émissions périéchiquéennes ou non officielles sera adressée à tous ceux qui ont commandé la première partie en mars 1998 avec le bulletin n°49.

Il reste encore quelques jours pour le commander au prix de souscription de 150 Francs les deux parties, port compris. Après le 1 janvier 1998, son prix sera de 180 F. Commandes à adresser au siège.

Additifs au catalogue :

M. Sanchez de la Nava (n°227) nous indique que le BF 81 d'Espagne du 10.12.1992 existe avec surcharges « Muestra » sur les 4 timbres du bloc-feuillet et sans numéro de contrôle dans l'angle supérieur droit.

Le timbre de Guyana découvert par Roger Sawicki et présenté dans le « Philémat » précédent page 12 est bien à ajouter dans le catalogue principal, le coin d'échiquier et la légende, titre du tableau de Baugin (qui se trouve au Musée du Louvre) : « Nature morte à l'échiquier » nous y invitent incontestablement.

JOUEZ avec le CATALOGUE n° 34, par François EDAINE

Vous connaissez maintenant ce jeu (voir n° précédent) ; nous allons le corser un peu en prenant comme hypothèse de base qu'une date s'écrit sous la forme AAAAMMJJ (par exemple, le 3 juillet 1945 s'écrira, sous cette forme : 19450703).

De combien de timbres **minimum** (et lesquels) aurez-vous besoin pour obtenir la date de naissance de Paul Morphy, sachant que :

- *** Seuls les timbres de la 1ère partie du Catalogue PHILEMAT sont admis (hors Appendice)
- *** Vous ne devez prendre en compte que la valeur faciale d'utilisation de chaque timbre (surtaxes exclues)
- *** Les blocs-feuillets avec valeurs multiples ne sont pas acceptés
- *** Vous ne pouvez pratiquer que les opérations simples : + - x / avec utilisation possible des () pour les calculs intermédiaires.

Exemple : $18 = (4 + 2) \times 3$

4 = 4 k, URSS 1958, n° Ph. 39 (Yvert 2602)

2 = 2 P., Philippines 1978, n° Ph. 164 (Yvert 1071)

3 = 3 K., Laos 1988, n° Ph. 414 (Yvert 892)

Le ou les gagnants seront ceux ayant utilisé le moins de timbres ; sur votre réponse, donnez le détail des opérations effectuées et la référence Ph. ou YT pour chaque timbre utilisé (comme l'exemple ci-dessus)

Question complémentaire pour départager les ex-aequo :

De la même façon, de combien de timbres (et lesquels) aurez-vous besoin pour obtenir la date à laquelle Kasparov est devenu Champion du Monde ?

Un lot philatélique échiquéen en jeu !... Réponses à envoyer avant le **8 mars 1998** à :
François H. EDAINE - 7 avenue des Ursulines - 78300 POISSY

Jeu - Quizz : ETES - VOUS CRUCIVERBISTE ? n° 35, par François EDAINE

Trouvez les réponses aux définitions suivantes - non échiquéennes... - et établissez votre score (pour vous aider, une lettre a parfois été indiquée) :

- 1 point Un véritable asile de fous : _ _ _ _
- 1 point Le dessus du panier : _ _ _ _
- 2 points La crème des hommes : _ _ I _ _
- 2 points Fait feu dans l'eau : _ _ _ E _ _
- 3 points Il est ravissant : _ _ _ N _ _ _ _ _
- 3 points Point de vue : _ E _ _ _ _
- 4 points Les garçons en ont une, pas les filles ! : _ E _ _ _ _ _
- 4 points Australien devenu naturalisé : _ _ _ _ R _ _ _ _

Votre Score = _ _ / 20

Le meilleur score (avec les bonnes réponses !) recevra un lot philatélique échiquéen ; en cas d'ex-aequo, il est prévu la question subsidiaire suivante = Points accordés à Joël (Lautier) : _ _ _ _ _

Réponses à faire parvenir avant le **8 mars 1998** à :
François H. EDAINE - 7 avenue des Ursulines - 78300 POISSY

Solution de "JOUEZ AVEC LE CATALOGUE" n° 33, par François EDAINE

Année de création de la F.I.D.E. = 1924 - 3 timbres étaient nécessaires.

Nombre de Nations participant aux J.O.E. d'Amsterdam de 1954 = 26 - 2 timbres suffisaient.

Félicitations à Messieurs Georges BOUSSIN de MONTMORENCY (Val d'Oise), Philippe GAYOU de BESANCON (Doubs) et Claude GODIN de QUEBEC (Canada) qui ont su répondre aux deux questions ; les solutions étant multiples, je vous livre ci-dessous celles données par le gagnant du tirage au sort, qui est...

Monsieur Claude GODIN, de QUEBEC !... qui recevra une enveloppe entier postal neuve d'URSS (Tournoi Interzonal de Moscou, 1982).

Solution 1 : 1924 = 2000 - 75 - 1

(2000 d. Vietnam 1994, Ph. 471 - 75 F. Niger 1974, Ph. 104 - 1 F. Hongrie 1950, Ph. 6)

Solution 2 : 26 = 13 x 2

(13 c. Cuba 1966, Ph. 62 - 2 c. Cuba 1966, Ph. 58)