



PHILEMAT

Bulletin de l'Amicale Philatélique Théméchees

N° 64 DÉCEMBRE 2001



Que les 64 prochaines années vous apportent les plus grands bonheurs, philatéliques et autres, et beaucoup de succès dans vos Échecs .

Quelques mots du Président

Décembre 2001

Quel symbole pour la nouvelle année ! 64 numéros de Philemat, tous plus beaux les uns que les autres, plus intéressants, plus colorés, plus . . . , plus . . . ! Et j'en oublie ! On en écrit, des choses, en seize ans . . . et on en oublie ! Offrez-vous donc le plaisir de relire les 64 numéros, ou de les survoler. Quelle joie pour un collectionneur !

Ces points d'exclamation ne sauraient cacher cependant quelques bémols. Nous avons, en particulier, perdu quelques amis chers, que nous n'oublierons pas.

D'autre part, la collection que nous avons entreprise n'est plus aussi simple, pure et belle (!) qu'au début : les marchands du Temple nous ont rattrapés, et nous devenons suspicieux, grognons, tout le contraire de ce que devraient être de joyeux collectionneurs naïfs et émerveillés. Certains espèrent encore . . . Dites-nous donc ce que vous en pensez.

Que cette année 2002, vous apporte santé, prospérité, et collection florissante !

Roger Sawicki

Le CARNET

PRÉSIDENT :	Roger SAWICKI 4, rue des Couronnes	F - 75020 PARIS
TRÉSORIER :	Dominique DIDENOT 8, rue Ampère	F - 69330 MEYZIEU
SECÉTAIRE :	Gérard LE FLOCH 84, avenue de la Marne (Ventes sur Offres et "Offre Spéciale" du bulletin)	F - 92120 MONTRouGE
RESPONSABLE	Achats, Abonnements aux Nouveautés et "Marché aux Timbres" :	
(Président honoraire)	Claude GEIGER 10, rue A. Pluchet	F - 92220 BAGNEUX
BULLETIN :	Michel SOYEZ 148, rue Henri Maurice	F - 59494 AUBRY du HAINAUT

Bienvenue à un nouvel adhérent :

N° 294 M. CSIZMADIA Ferenc SIO-U36 H 1185 Budapest HONGRIE .

Sont démissionnaires, à compter de 2002, les adhérents :

N°s : 22 , 37 , 97 , 104 , 247 , 253 , 256 , 257 , 259 , 268 , 278 , 281 , 286 , 287 .

Changements d'adresse :

N° 212 DONVEAU J.M. Rés. Parc des Ribes, Bât. B 03100 MOTLUÇON

N° 222 PETIT Michel 14, rue Albert Hilaire 86100 CHATELLERAULT

N° 290 HABASQUE Loïc 5, place de l'ancienne mairie 84130 LE PONTET

Sommaire

En bref	page 64	Michel SOYEZ
Guide de la théorie de la musique	page 64	Daniel HINCKER
64 cases ? ... cela reste à démontrer !	page 64	Claude GEIGER
Hommage à Jean-Marie JEANTON-LAMARCHE	page 64	Claude GEIGER
Les jeux du 64	page 64	Roger SAWICKI
Nouveautés	page 64	Claude GEIGER
64 objets de collection	page 64	Claude GEIGER
Pin's Up	page 64	Patrice BOURGOIN
"France - Reste du Monde" ... en 64 cases	page 64	Patrice BOURGOIN
Tournoi d'échecs d'Amsterdam en ... 64 !	page 64	Colette COULPIER
Marché aux timbres	page 64	Claude GEIGER

Vos articles par mail ... c'est plus simple : michel.soyez@sncf.fr

En bref

- **WEB** : L'association a désormais son site internet sur le portail : <http://echecs.online.fr> Attention, il est encore en construction ... et donc très incomplet. N'hésitez pas à nous faire part de vos critiques constructives !..
- **WEB** toujours : Nico van der Plas (adh. 288) vient de créer le site de l'association Néerlandaise : <http://www.euwe.nl>
- **Littérature** : Monsieur HINCKER nous communique quelques nouvelles références (la liste complète est sur le site Web) :
 - Alexis BARQUIN, "l'aventure du monstre du Crowborough", Sherlock Holmes et la France, Agence culturelle de Paris, 1996, p. 74, 76, 77 ;
 - Dorothy L. SAYERS, "Echec à la Tour", Mystère-Magazine, n°100, mai 1956, p. 111-123 ;
 - Michel STEINER, Les jouets, Gallimard, 2001, p. 73 - 80, 116 - 126, 207 - 209, 231 - 235, 249, 250, 253, 254 ;
 - et puis un roman - nouvelle du Prix Goncourt Michel Tournier : "La couleuvre", paru en 1994 dans le n°121 de Je bouquine, Bayard Presse Jeunesse.
- **Annnonce** : Nico van der PLAS (adh. 288) vend planche complète essais de couleur de Monaco 1967 (Théméchecs n° 63, Yvert n° 724) : Bachstraat 5, NL 2162 VA LISSE, PAYS BAS. Mail : n.van.der.plas@tip.nl
- **Annnonce** : Sjoerd C. van KETEL propose :
 - 17 oblitérations (p.e. Weidenau 1947) et 32 premiers jours (p.e. San Salvador 1977) pour 70 Euros,
 - quelques timbres, 44 oblitérations (p.e. Beofrad 1968) et 22 premiers jours (p.e. Dubrovnik 1970) pour 90 Euros,
 - environ 500 timbres d'échecs (p.e. non dentelés, blocs et blocs-feuillets) pour 225 Euros.Ces prix s'entendent hors frais d'envoi à charge des acheteurs.
Sjoerd C. van KETEL, Lange Mare 88, 2312 GT Leiden, PAYS BAS. Mail : scatilli@hetnet.nl.
- **Envoi** des abonnements 1^{ère} tranche 2002 (1/02) et des commandes "Marché aux Timbres" de ce numéro, courant février 2002 (paiement en EUROS bien entendu !).
- **BENEFRALUX 2002** : rien n'est encore fixé, mais des contacts sont pris avec Valenciennes et Nancy ... à suivre ...
- **Sociétés Commerciales** : Pierre MENDY (n° 30) a découvert une société qui répond aux critères retenus (logo = pièce d'échecs, site internet très échiquéen) : EURO CONSULTING PARTNERS, 9 rue Royale, PARIS 75008, <http://www.eurcopar.com>



GUIDE DE LA THÉORIE DE LA MUSIQUE

CLAUDE ABROMONT
EUGÈNE DE MONTALEMBERT

Préface de
Alain POIRIER

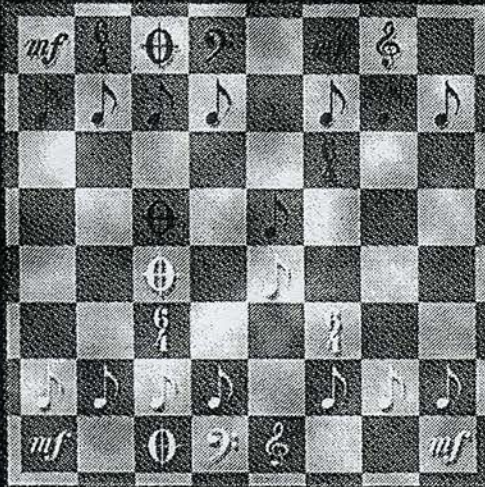

FAYARD • HENRY LEMOINE

LES INDISPENSABLES DE LA MUSIQUE

Guide de la Théorie de la Musique

Illustration due à Ph. FOURQUET.

La couverture représente un échiquier sur lequel les pièces du jeu ont été remplacées par des signes musicaux :

ROI : clé de sol, DAME : clé de fa,
TOUR : mezzo forte, FOU : reprise,
CAVALIER : mesure 6/4, PION :
croche.

Sur le diagramme, les Noirs, après le quatrième coup des Blancs (reprise en c4), ont roqué (clé de sol en g8 et mezzo forte en f8)

64 cases ? ... cela reste à démontrer !

8 x 8 ça on connaît ...et tout se passe bien en Mongolie (BF 61 ; 1986), au Nicaragua (44 ; 1963), en Islande (76 ; 1972), en Yougoslavie (84 ; 1972), aux Pays Bas (101 ; 1973), en France (105 ; 1974...si c'est rouge, c'est que c'est un essai de couleur !), en Roumanie (189 ; 1980) et pour bien d'autres...

mais tout à coup, rien ne va plus : l'échiquier devient fou, sans doute contaminé par la pièce du jeu au crâne fendu ! En Indonésie (147 ; 1977), on ne compte plus que 36 cases : on a peut-être moins de moyens dans ces pays orientaux ? La tendance se confirme au Laos (307 ; 1984) : 42 cases sur cette représentation inversée d'une miniature du XIV^e montrant le margrave Othon IV de Brandebourg. Pour nous contredire, un autre timbre de la même série (304 ; 1984) nous propose un grand échiquier de 144 cases (24 pièces dans chaque camp !) sur cette miniature du manuscrit d'Alphonse X le Sage : de quoi se casser les dents (variété de piquage) ! Le Paraguay offre 96 cases sur ce timbre (155 ; 1978), représentant le « jeu du courrier », une variante du jeu d'échecs (tableau de Lucas de Leyde).

Pour le Liban (98 ; 1973), cela devient complexe car notre échiquier (?) est en partie caché : Michel Soyez, géométrie à l'appui, nous démontra qu'il ne s'agissait pas d'un échiquier...support, perspectives, parties occultées... à revoir Michel ! Et celui-ci, n'est-il pas devenu ...ma boule ? (Autriche 352 ; 1985). Quant à Vasarely (Hongrie 174 ; 1979), il a du fumer trop de moquette...Et en Pologne, on joue sur 49 cases comme le prouve cette oblitération.

Tout cela n'est pas bien raisonnable, n'est-ce pas ? Regardez : même Pythagore n'a pas pu prouver que notre échiquier avait 64 cases peut-être en a-t-il perdu en le découpant ?

64 cases??



7x7?

xxx?

$a^2 + b^2 = 64?$

J.-M. JEANTON-LAMARCHE

LES ÉCHECS SUR LES ONDES

RADIO-LIMOGES

29 Octobre 1948

27 Avril 1960

22 compositions inédites

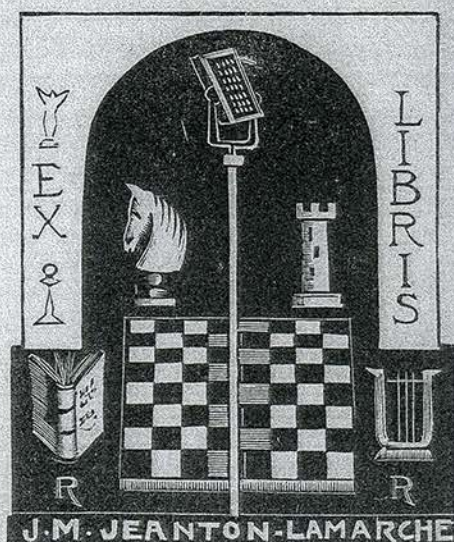

Mars 1961

"Ainsi, il est parti discrètement, sans même que nous soyons prévenus : sans doute étaient-ce ses dernières volontés ! Notre premier membre d'honneur, Monsieur Jeanton Lamarche, était parmi nous dès les premières heures de l'Association ; ses connaissances du monde échiquéen depuis de longues décennies nous éclairaient lorsque nous démarrions. Fidèle aux assemblées de la région parisienne, il éprouvait un grand plaisir à nous faire partager sa passion des échecs, nous faisant découvrir également ses intérêts marqués pour le monde des abeilles et pour Barbey d'Aurevilly, le "Connétable des Lettres" comme on surnommait cet écrivain normand auquel il se référait couramment.

Sa disparition nous attriste mais réjouissons nous un peu en pensant qu'il joue une partie d'échecs avec notre autre disparu, François Edaine, tout en échangeant des propos sur la philatélie"

Les Jeux du 64 , par Sam Loyd (I)



Tactique militaire.

Montrer comment une troupe pourrait entrer par la porte 1, traverser les soixante-quatre cases et sortir par la porte 2 en ayant passé sous l'arche.

Nombreux sont ceux qui se souviennent encore du scandale que créa le général Winfield Scott Stanton, en déclarant au ministre de la guerre : « Alors que nous avons une foule de commandants qui seraient capables de faire parader une division dans un parc, pas un seul ne connaît assez de tactique militaire pour l'en faire sortir ». Cette remarque fut ressentie comme une violente critique de ce qu'on appelait alors nos « soldats de parade ».

Le général Scott était un joueur d'échecs averti et j'avais composé à l'époque un petit problème d'échecs que j'avais l'intention de lui proposer à l'occasion. Ce problème illustrait la tactique à employer pour faire parader une troupe à travers un jardin public.

Il n'est point nécessaire de connaître les échecs pour s'y attaquer mais pour en faciliter l'exposé, j'ai pris la liberté de découper le parc en petits carrés de façon à l'assimiler à un échiquier.

Montrez comment on peut faire entrer une division par la porte n° 1, la faire passer par tous les carrés et ressortir par la porte n° 2 après avoir passé sous l'arche, tout ceci en effectuant le moins de tournants possibles.

Tous les mouvements doivent se faire comme ceux de la tour au jeu d'échecs et il ne faut passer qu'une fois dans chaque case.

Faites un damier de 64 cases (8x8) sur une feuille de papier et essayez avec un crayon. Ce n'est pas trop s'avancer que de dire que vous ferez de nombreux essais avant de trouver la solution. Celle-ci est si jolie que vous saurez immédiatement quand vous l'aurez trouvée.

Les Jeux du 64 , par Sam Loyd (II)

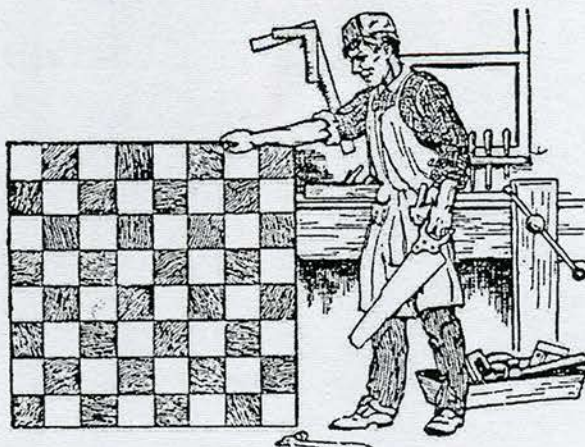

Ce jeune charpentier intelligent a reçu une boîte à outils comme cadeau de Noël, et s'est immédiatement mis à construire un très bel échiquier pour offrir au Docteur Lasker, le champion du monde d'échecs. Le Docteur Lasker est un aussi grand mathématicien et amateur de casse-tête qu'un joueur d'échecs merveilleux, et nos lecteurs pourront-ils le battre s'ils savent le maximum de pièces différentes que le charpentier doit utiliser pour faire le plateau ?

Toutes les pièces doivent comporter un nombre entier de cases. Une pièce peut consister en une case noire, une autre en une case blanche. Il n'existe qu'une seule pièce faite de deux cases parce que toutes les pièces de deux cases sont semblables. Mais une pièce de trois cases a quatre formes différentes : trois cases en ligne avec une noire au milieu, trois cases en ligne avec une blanche au milieu, une pièce à angle droit avec une seule case noire, une pièce à angle droit avec une seule case blanche. Lorsque vous aurez divisé l'échiquier avec le maximum de pièces différentes, vous aurez résolu le problème.

Une petite évocation de l'an 64 de notre ère ! Quel non-spécialiste connaît le fait marquant de "notre année symbole" ? Eh bien, cette année-là, un dénommé Néron, fou dangereux s'il en fut, mit (ou fit mettre) le feu à sa bonne ville de Rome.

Lui s'était attaqué à son propre peuple, d'autres à ceux des autres . . . Ainsi va le monde

R. S.

NOUVEAUTES

« **Officiel ou non** » ?, « **abusif ou non** » ? : éternelles questions... qui risquent de ne jamais être résolues !

Officiel : les émissions des pays de l'O.N.U. ou de l'U.P.U. (Union Postale Universelle) devraient être reconnues comme telles, mais...

Abusif : les émissions de beaucoup d'états officiellement reconnus ne sont en fait que des pièges pour collectionneurs et ne respirent même pas l'air de leur pays d'origine : c'est actuellement le cas de la plupart des émissions d'Afrique et des états de l'ex-U.R.S.S. ... et pourtant, si ces pays d'Afrique ne connaissent pas ou très peu le noble jeu, il n'en est pas de même des nouveaux états de l'Est, mais...

Mais... pour ma part, je préfère certaines émissions de « *Kalmoukie* », « état non officiel », république autonome de Russie, dont le président est aussi président de la F.I.D.E., organisateur de l'« Olympiade d'Elista » entre autre, émissions vendues sur place et d'ailleurs reconnues par les autorités russes mais ne pouvant avoir qu'une utilisation locale, je préfère donc ces émissions à beaucoup de « timbres (?) » de république de Guinée, du Sénégal (que pensez vous des « Croisades » échiquiennes de ce pays ?), de Kirghizistan, de Tadjikistan et bien d'autres encore... sans intérêt pour notre philatélie ni même pour l'état dont ils portent le nom puisqu'on ne peut les acheter sur place ni par les administrations postales de ces états...

Alors que faire ? : le mieux serait de ne collectionner que les timbres oblitérés, pas les « oblitérés sur ordre », ridicule facétie qui consiste à imprimer l'oblitération avec le timbre (la gomme est intacte !), ceux que l'on trouve dans les pochettes des marchands, non... les oblitérés **sur lettre**, mieux encore : en **recommandé** ! Hélas, là encore les oblitérations de complaisance ou les « faux » - il en existe déjà- fleuriraient si les collectionneurs ne prenaient plus que cela... **Alors ?** contentons nous des émissions officielles ayant un sens réel, commémorant un événement ou un personnage locaux : nous vous proposons le choix entre « **émissions officielles** » et « **émissions abusives** »... mais il est toujours possible de ne prendre que les « officielles » et se laisser tenter ensuite par certains timbres de la seconde catégorie pour différentes raisons (exemples de la Kalmoukie ou des feuillets « Europe-Echecs » du Congo).

Rappel : vous avez toujours la possibilité de modifier à tout moment votre choix d'abonnement en précisant ce que vous désirez ou ce que vous ne désirez plus, les modifications seront prises en compte après écoulement des articles reçus ou commandés.

Les abonnements 1/2002 seront adressés en février.

LETTONIE : 18.08.2001

Bloc-feuillet de 100Ls
à l'effigie de M. Tal, surnommé
« le sorcier de Riga », émis
pour le quarantième anniversaire
de son titre de champion du
monde.

Fourni aux abonnés : # 3€

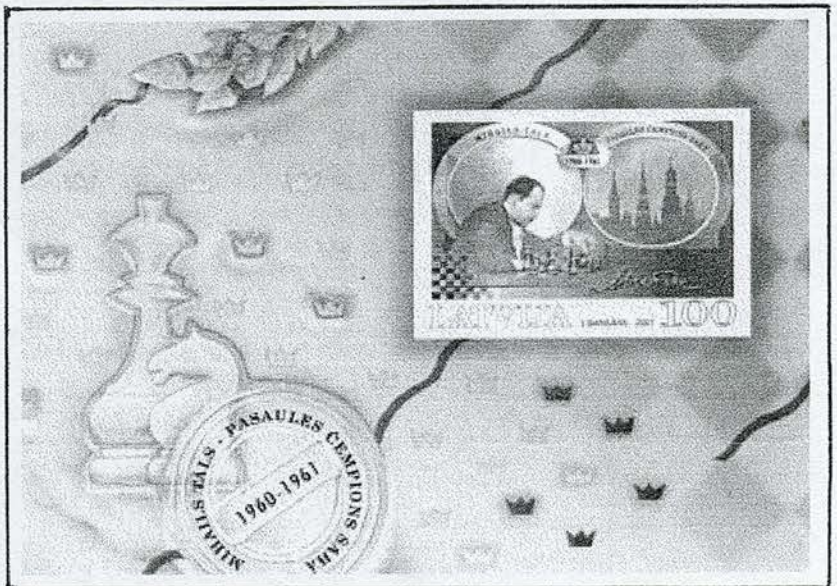

Les indésirables :

Guinée Bissau : 2001

3 timbres de 1000FCFA (?)

« Champions »

émis en feuillets de 4 : Xie Jun,
Karpov et Kasparov, leur nom figure
à la base du feuillet

fournis « non officiel »

3 timbres : # 4,8€



Mongolie : 2001

Feuillet de 9 timbres de
500T. « sports et enfance », chaque
timbre est répété 3 fois dans le
feuillet ; enfant devant échiquier,
jouant au base-ball, sur un V.T.T.

fournis « non officiel »

la bande de 3 : 1,25 €

le feuillet : 3,75 €



Rwanda : 2000

Feuillet de 3 timbres de
300F « influences du siècle » :

1 timbre « Kasparov » pris en sandwich
entre 2 timbres « Blanche Neige » !

fourni « non officiel »

le feuillet : 3,3€



Kirghizistan : 2000

1 feuillet de 9 timbres à 20c
 « pièces du jeu » : on prend
 les mêmes et on recommence !

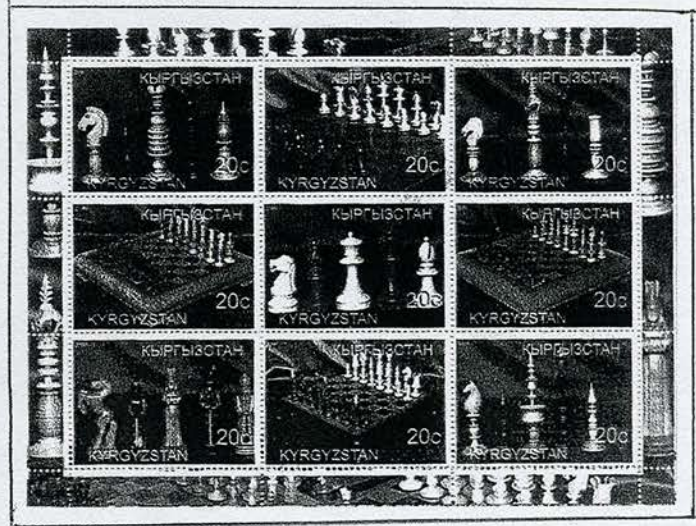

1 feuillet de 9 timbres à 20c
 « scouts » : du « réchauffé » !

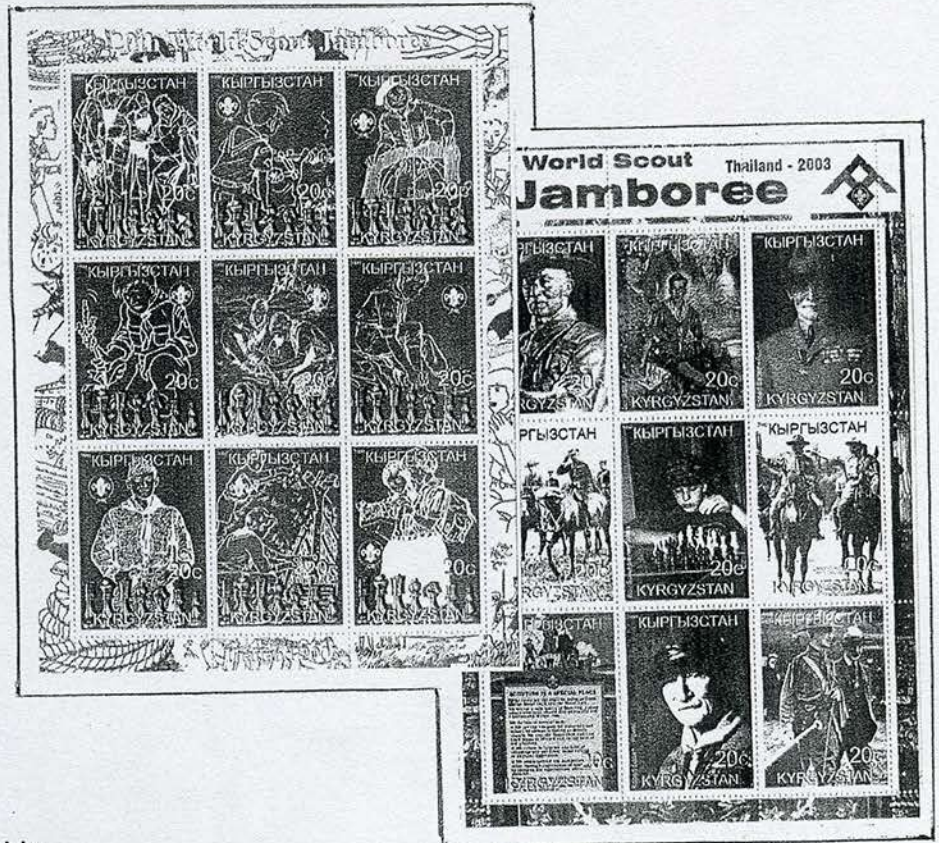

1 feuillet de 9 timbres à 20c
 « 20° Jamboree scout » : 1 seul
 timbre « échecs » au centre :
 où vont-ils chercher tout cela ?

« non officiel » : # 4,15€
 chaque feuillet

Ta « d » jikistan : 2000

1 feuillet de 9 timbres à 1, 2, 3,
 4,...c « pièces du jeu...érotiques !! »
 Oh ! oh !

« non officiel » : # 4,15€

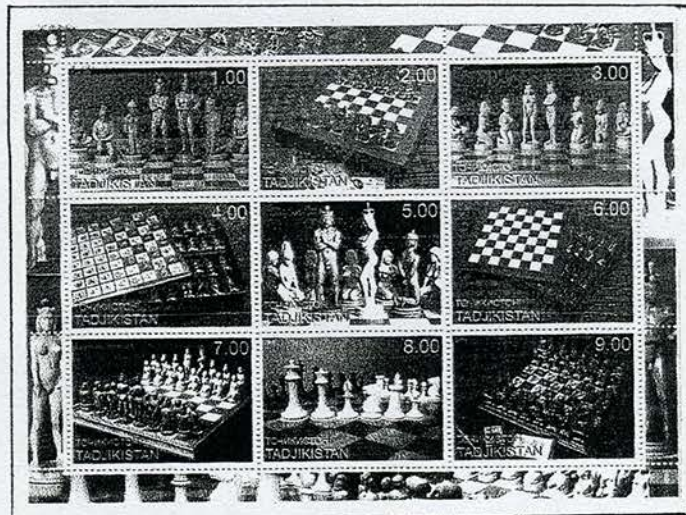

Rep. Dem. Du Congo : 2001

Feuillet de 6 timbres à 1, 1,5 et 2FC
 « personnalités du XX° siècle »
 Kasparov et Karpov sont les
 Invités de la première ligne

« non officiel » : # 3,5€

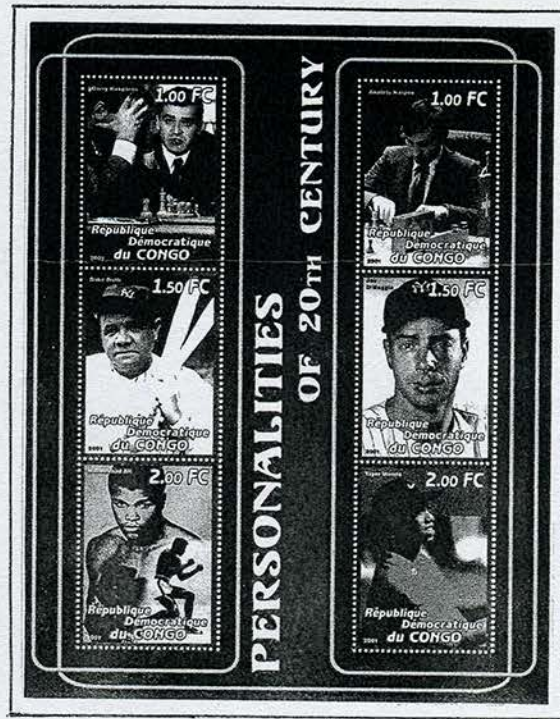

ANNEXE :

ESPAGNE : 19.10.2001

Nouveau feuillet de
 12 timbres de 25 ptas :
 « Histoire de l'Espagne »
 3 timbres sont concernés :
 7° timbre : Philippe II,
 roi d'Espagne,
 initiateur du premier
 « tournoi d'échecs »
 8° timbre : le même,
 devant les plans de
 construction de l'Escorial
 10° timbre : Sainte Thérèse
 de Jésus, patronne des échecs
 espagnols



OBLITERATION :

Russie :

Moscou 10.09.2001
 « Tournoi Corona »
 A noter que les oblitérations
 russes, autrefois nombreuses,
 sont maintenant très espacées
 dans le temps...
 Quant à la France, la dernière
 remonte maintenant à plus de
 2 ans...

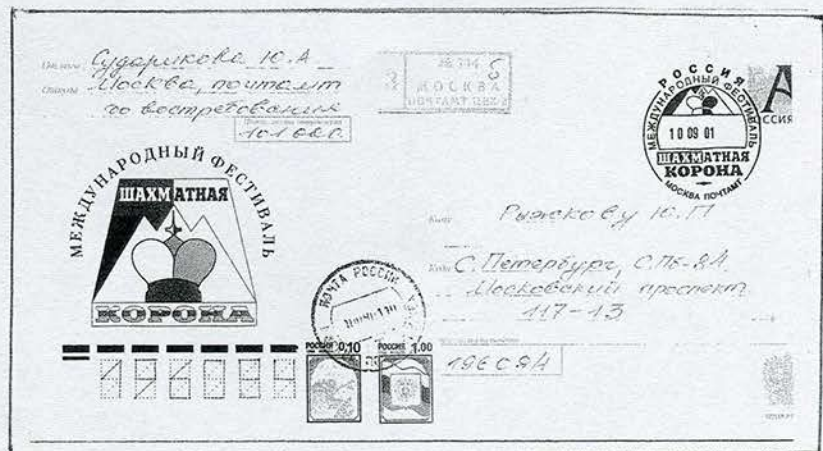

64 OBJETS DE COLLECTION

De Claude GEIGER

Rappelez vous : il y a trois ans et demi... vous y êtes ? non ! mais si voyons ! c'était notre numéro « 50 » ! Allez chercher votre « Philemat 50 » : vous ne savez plus où vous l'avez rangé ? C'est bien la peine qu'on se soit démenés pour vous concocter un si beau numéro ! Mais ne comptez pas sur moi pour vous rappeler les « **50 objets de collection** » qui y sommeillent ! Simplement, un petit rappel des possibilités entrevues à la fin de notre article pour allonger aujourd'hui de 14 la liste du numéro 50.

* des tapisseries : grandes, petites, médiévales, précieuses (la firme « Roset » commercialise actuellement un tapis sur lequel Rois et Dames doivent se sentir à l'aise...).

*des papiers peints surtout anglais...

*du tissu : d'ameublement ou d'habillement : à vous de choisir !

*des chemisiers, des tailleurs féminins...vous êtes belles comme des Reines...mes Dames...

*des puzzles : Lucky Luke en est la vedette mais il n'y a pas que le fameux cow-boy !

*des figurines : biscuits, porcelaines de Paris, de Saxe, de Capo di Monte, ou plus récemment « made in Corée » ; joueuses et joueurs y restent de ...marbre !

*des cassettes video : « Face à face », « Echec et Mat » (où l'on retrouve notre membre d'honneur, Anatoli K.), « Les joueurs d'échecs »,...et celles que vous aurez enregistrées à partir de votre télé !

*des épingles de cravate : attention ! ça pique ...

*des dessins humoristiques : ils sont nombreux et apparurent dès la première moitié du XIX^e siècle ; « Aux écoutes », « Le Canard enchaîné » en commirent et en produisent encore pour le second, d'excellents !

*les revues échiquiennes : « le Palamède », « la Stratégie », « l'Echiquier de Paris », « Europe-Echecs », « l'Informateur », « 64 » et bien sûr, n'oublions pas « **Philemat** » que vous gardez précieusement n'est-ce pas ?

*et, faute de pouvoir se procurer les originaux : les gravures, les photos de monuments, de sculptures, de peintures, de vitraux... il faudra bien que l'on se lance dans un inventaire du patrimoine échiquéen qui dort dans nos châteaux, palais, églises, monuments, ...alors, on commence ?

*des blasons, des armoiries où figurent Tours, Cavaliers, Fous, Pions et autres couronnes royales

*des avis mortuaires et tombes : Brrr... mais les Echecs ne sont-ils point le grand Jeu de la Vie et de la Mort ? Etes-vous allé rendre visite au champion Alekhine au cimetière Montparnasse ? très belle tombe sur l'échiquier de laquelle le défunt semble poursuivre une partie éternelle.... La tendance actuelle multiplie les symboles funéraires qui illustrent les passions des vivants sur leur dernières demeures : notre ami François Edaine repose ainsi dans le cimetière de Poissy sous timbres, loupe, échiquier et très belles pièces de marbre. Hans Ulfströmer, notre ami suédois vient de me communiquer quelques avis des rubriques nécrologiques pris dans les journaux de son pays : avec des pièces d'échecs, c'est déjà plus gai...

*des voitures ? ? ? mais oui, on collectionne bien les « belles américaines », alors ? Louez un hangar et rangez y soigneusement la « Checkmate Austin », la « Chess Daihatsu » et une autre, aperçue dans les rues de Paris, mais dont je n'ai pas eu le temps de noter le nom...

*des...**STOP !!** nous avons atteint les 14 !! $50 + 14 = 64$! Le compte est bon. Alors, rendez vous au numéro **100**...



détail d'un vitrail de l'hôtel de la Bessée à Villefranche sur Saône « Les Joueurs d'échecs »

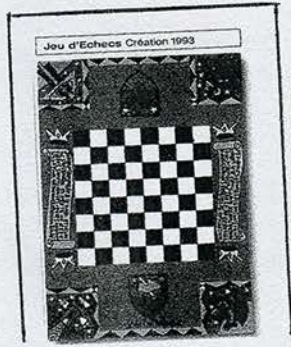

le tapis de la « ligne Roset »

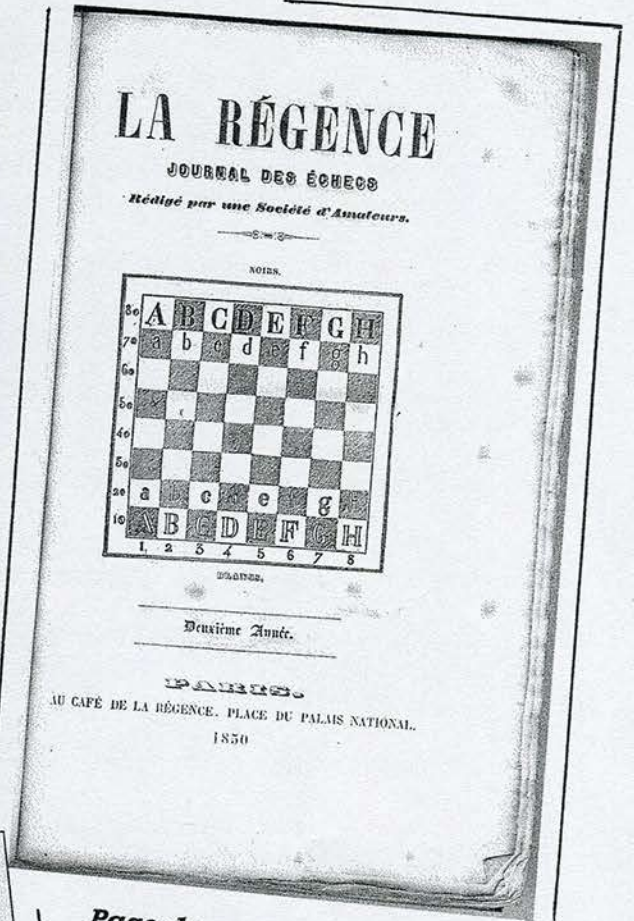

Page de garde de la revue « La Régence » 1850



« monument des Olympiades d'Echecs » à Paks (Hongrie) 4m de haut et 5 tables échiquiers (communiqué par notre ami Laszlo Hevertle (n°104)



Vår kära
Far, Farfar
Gammelfarfar

Karl Gustav Kågestedt
* 3 januari 1913
här stilla insomnat
† 13 juni 2001

KJELL och SIV
ARNE och EVA
Annika och Anders
Anders och Karin
Marie och Per
Marie och Harold
Helen och Bill
Jenny
Barnbarnbarn



Vår kära
Torbjörn Karlsson
* 27 mars 1908
† 20 augusti 2001
har hastigt lämnat oss
i stor sorg och saknad.

LENNART
STEFAN och MONA
Annika William
ELSMARIE och OVE
SVEA
Övrig släkt och vänner

Begravningen äger
stället den 18 sept
2001 kl 12.00 i S:t Ma
kapell, Solna. Efter
inbjudes till minnet
i Solnadala - Vår
O s s till Fianca.
09-725 00 22 senast



La tombe de François à Poissy
Nous te dédions cet article
François

PIN'S UP

par Patrice BOURGOIN

BOURSE AUX PIN'S

01/02/03 serie

Belgrade 21/11/77 au 12/01/78 Match final des candidats

Korchnoi bat Spassky 10.5 à 7.5

04/05/06 serie

Devise de la F.I.D.E

Gens Una Sumus

07 et 08

Fédération Yougoslave

09 Centenaire du Club d'Echecs de Belgrade

10 Championnat du Monde Moscou 1982

11 et 12 Club d'Echecs de Ptuj Slovenie

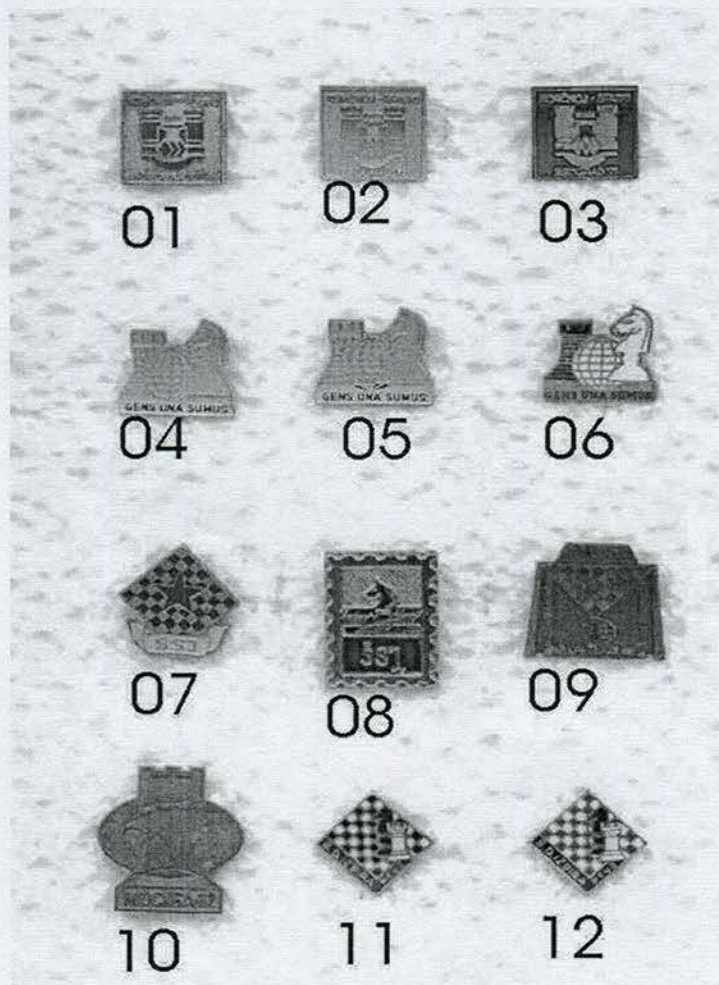

Les pin's proposés sont disponibles à 5 Euros pièce

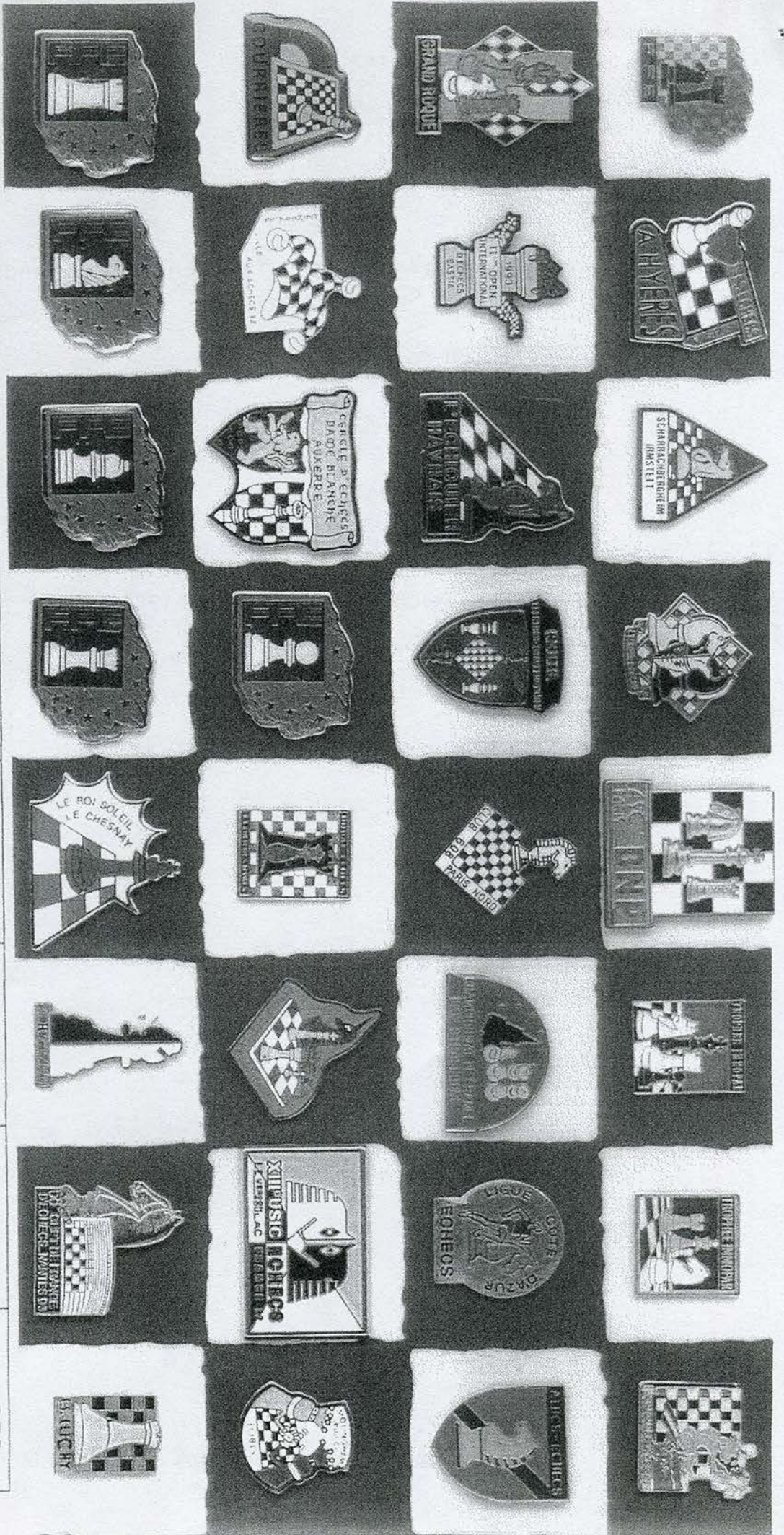

FFE	HYERES	IRMSTETT	ECH DU FOU	BNP	IMOPAR	IMOPAR	HYERES
EVRY	BASTIA	LE HAVRE	ILLKIRCH	PARIS NORD	STRASBOURG	CANNES	ALBCS
COURRIERES	LILLE	AUXERRE	FFE	DOUAI	SAVERNE	SOULAC	MOLINGHEM
FFE	FFE	FFE	FFE	LE CHESNAY	COIN DU FOU	NANTES	CLICHY

FRANCE

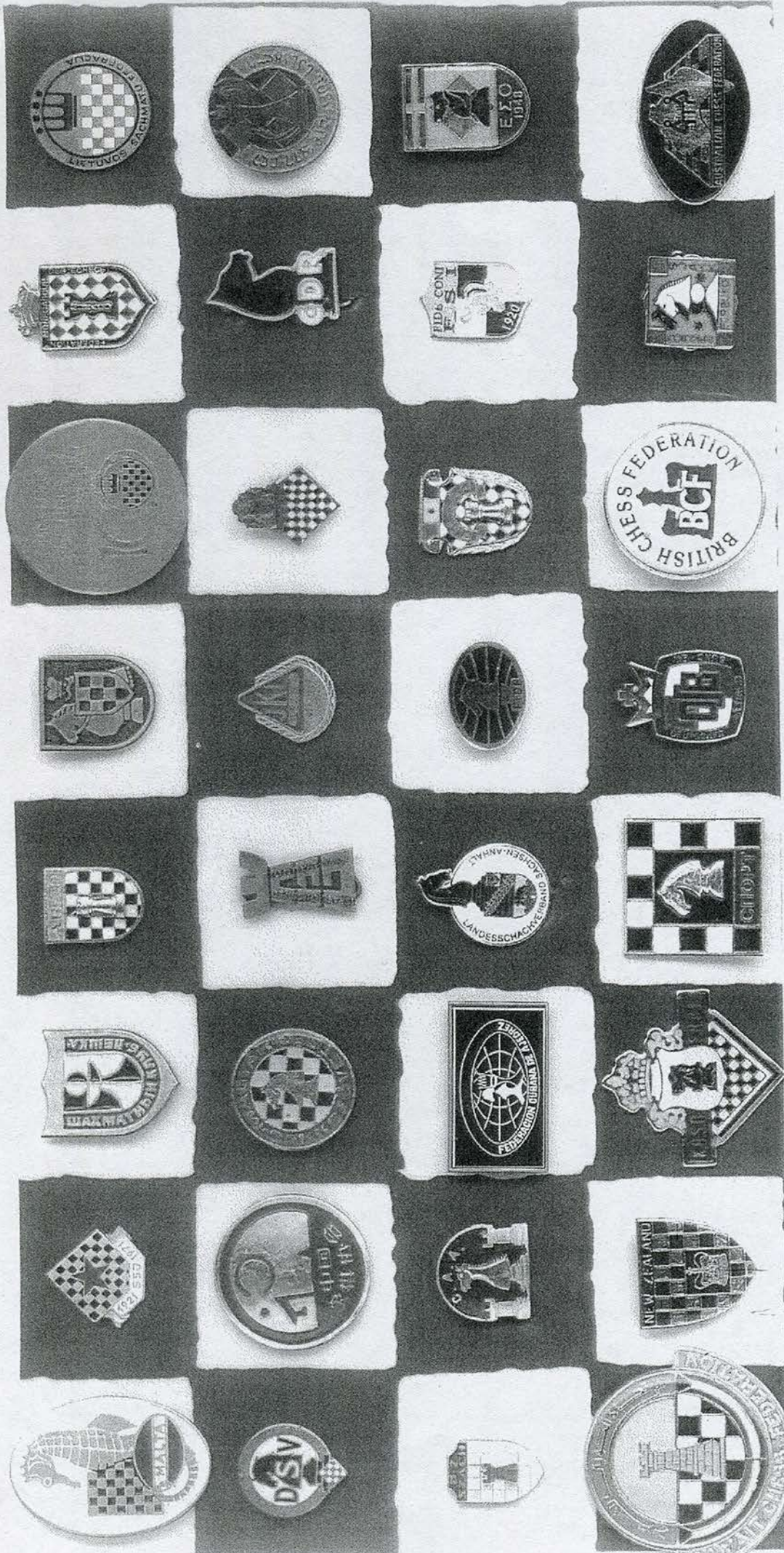

MALTE	YOUgosLAV	URSS	ROUMANIE	LICHENSTEIN	LETTONIE	MONACO	LITUANIE
ALLEMAG.	CHINE	HONGRIE	ISRAEL	INDE	CAMBODGE	DDR	BIRMANIE
POLOGNE	CANADA	CUBA	ALLEMAG.	FIDE	ROUMANIE	ITALIE	GRECE
KOWEIT	ZELANDE	Belgique	URSS	ALLEMAG.	G.BRETAGNE	NORVEGE	AUSTRALIE

RESTE DU MONDE

Tournoi d'échecs d'Amsterdam 1964

Madame COULPIER (adh. 188) possède une enveloppe, ainsi que les parties avec cartes et signatures des joueurs du Tournoi d'Amsterdam de 1964.



On relève les signatures de TAL, SPASSKI, SMYSLOV, PORTISCH, LARSEN ...

L'ensemble des documents est consultable sur le site de Théméchecs : <http://echecs.online.fr>

MARCHE AUX TIMBRES

Le marché aux timbres est ouvert à tous les adhérents. Le nombre de lots est variable selon l'approvisionnement. Dès réception de votre PHILEMAT, passez commande, le cachet de la poste servant de « juge ». Ne jamais joindre de chèque à la commande ; en effet, celle-ci peut être honorée complètement ou partiellement. Adressez votre commande au siège social : **10, rue Alphonse Pluchet 92220 BAGNEUX.**

ne sont disponibles que les numéros tarifés

Numéros du catalogue « Philemat » ; ** = neuf sans charnière ; ° = oblitéré ; f.= feuille ou feuillet ; nd= nondentelé ; BS= bloc souvenir ; BC= bloc collectif ; EL= épreuve de luxe ; env. = enveloppe ; ill. = illustré ; voy = adressé

Les émissions abusives à partir de 1999 sont numérotées en italique

livraison des commandes : février 2002

N°	Les F.D.C. :			€
1	Hongrie	Budapest 9.IV.1950	Sur T. n°5 ; env. voy. ? (2 petites déchirures)	4,5
2	Bulgarie	Sofia 18.07.58	T n°25	9,2
3	Antilles néerl.	Orenjestad 2.V.62	N°30/2 env. ill.	9
4	« «	Willemstad «	« «	9
5	Israël	Tel Aviv 2.11.64	N°45/6 tabs «	6
6	«	« «	« « « (variété du n°46 : tache verte)	8,5
7	Roumanie	Bucarest 25.11.66	49 /54 sur 2 env. ill.	11
8	France	Le Havre 2. 4.66	55 « blanc.	1
9	«	« «	« « ill. (diff. modèles)	2
10	«	« «	« C.M. « «	3
11	«	« «	« petit encart (2 t. + O.T. 9.4.66)	7
12	Monaco	24.3.67	63 env. ill.	2
13	Rep. Dominic.	Sant Doming 23.6.67	64/5 « « (cachet noir)	7
14	Suisse	Berne 14.3.68	67 « « (avec les 3 autres t. de la série)	2
15	D.D.R.	Berlin 29.7.69	69 « « (avec les 2 « « «)	3
16	Allemagne	Berlin 5.10.72	90/3 « «	4
17	France	Nice 8.06.74	105 « « (diff. modèles)	2
18	«	« «	« C.M. « «	3
19	Cameroun	Douala 8.1.75	118 env. ill.	8
20	Pologne	Lubin 15.7.74	115/6 « « (cachet gris pâle)	2
21	«	« «	115 seul « « voy. « noir	1,5
22	Cuba	La Havane 15.3.76	134/8 sur 2 « «	4
23	Grande Bret.	Londres 29.9.76	139 C.M.	4
24	Suriname	Paramaribo 29.9.76	140 env. ill. (avec les 3 autres t. de la série)	6
25	Israël	Jerusalem 19.10.76	141/2 tabs « «	3,5
26	U.R.S.S.	Moscou 25.2.77	146 « «	4
27	«	« «	« x 2 « « voy. Recommandé (c. arrivée)	10
28	Mali	Bamako 27.6.77	148/0 sur 3 « «	8
29	Salvador	20.10.77	151/2 « «	5
30	Pays Bas	La Haye 1.6.78	162 x 2 « «	2,5
31	«	Amsterdam ? .78	162 C.M.	3
32	Mexique	Mexico 20.8.78	165/6 sur 2 env. ill. (c. noir)	6
33	Roumanie	Bucarest 1.10.80	186/9 « 2 « «	6
34	Brésil	Sao Paulo 18.11.80	190 « «	2,5
35	Malte	La Valette 20.11.80	191/3 « « (diff. modèles)	3,5
36	Luxembourg	Luxembourg 4.5.81	204 « « (avec les 2 autres t. série)	2
37	Bulgarie	Sofia 20.6.83	280 « « voy. Après avec autres t.	3

38	Rep. Centrafr.	Bangui	22.12.84	345 sur	env. ill.	3
39	E.A.U.	Dubaï	10.9.85	354/5	« «	8
40	Féroë	Torshavn	3.2.86	358/61	« «	5
41	«	«	«	«	sur 4 x C.M.	8
42	Corée Nord	Pyongyang	5.2.86	362	env. ill.	4,5
43	«	«	«	B55	« «	7
44	Tuvalu		19.3.86	B57	« bl.	12
45	Kampuchea		28.8.86	367/73	sur 2 « ill.	5
46	«		«	B59	« «	3
47	Djibouti		13.10.86	374/5	« «	3
48	E.A.U.	Dubaï	14.11.86	376/8	« «	5
49	«	«	«	B60a	« «	7
50	Mongolie		20.11.86	B61	« «	4
51	Paraguay		30.12.86	B62	« «	12

N°	Quelques timbres neufs rarement offerts (n° Théméchechs)				€
25	Bulgarie	4,5	172	Emp. Centrafricain 79 B.S. (M. B56)	28
184/5	Djibouti 80 2 B.S. (M B23/4)	20	230/1	Djibouti 82 1 B.S. (M B59)	15
«	« « « non dent. Bord de f.	12			
B57	Tuvalu 86	10	B57	Tuvalu 86 surcharge « Capex 87 »	13
B28	Djibouti 82	10	CA2	Feroë 83	12
281/7	Nicaragua « tabs » 83	10	324/7	Barbade 84	10
420	Comores	11	432a	Comores 90 variété « trait au col »	10
459/0	Roumanie 92, le 459 marge « sah »	3	464/5	Tonga 93 bande de 2 paires + vignette surchargés « specimen »	25

Cartes postales

N°	Editeur ann.	Description	NB=noir et blanc ; C=couleur ; H=horizontal ; V=vertical	€
1	S.A. 1930/50	chiens, échiquier et 2 Rois ; neuve	C. H.	6
2	8166 # 1910	« Une victoire » (2 hommes et une femme) ; neuve	NB H.	9
3	A.N. # 1920	« Joueurs d'échecs » H. Daumier ; neuve	NB H.	10
4	Langen 1910	N°22 « Schach » Wennerberg (homme et infirmière) ; écrite voy.	C. V.	20
5	Tuck # 1910	N°4501 « the Queen's Dolls' House (globe ; table échiquier...) ; n.	C. H.	15
6	A.N. # 1910	N°224 « ma femme et ses sœurs » Caro Delville (femmes,) ; n.	Sép. H.	13
7	ND. # 1920	« les joueurs d'échecs » de Boilly ; neuve	NB H.	13
8	ND # 1910	N°7523 « Une bonne leçon » Chocarne-Moreau écrite	NB H.	11
9	LL # 1920	N°71 « Compagnie transat. - le fumoir d'un transatlantique » neuve	NB H.	11
10	Neury # 1910	« A lost game » ; neuve	C. H.	20

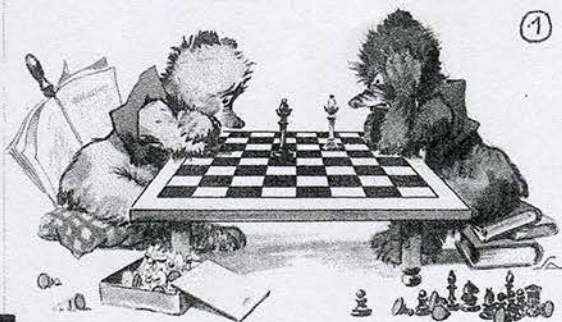

THE QUEEN'S DOLLS' HOUSE

Some of the Library Furniture