



PHILEMAT

Bulletin

de l'Amicale Philatélique Théméchecs

N° 111 NOVEMBRE 2019



Edito

Nous n'avons pas reçu de proposition pour l'organisation de notre AG annuelle, aussi je vais l'organiser à demeure : ce sera donc à Crépy-en-Valois dans l'Oise les 28 et 29 mars prochains ! Réservez vos dates, vous trouverez un peu plus d'information dans le bulletin.

Quelques nouveautés philatéliques depuis l'été dernier, des timbres mais aussi des cachets postaux. Profitons-en !

La sortie du film Fahim a été l'occasion de quelques avant-première, dont une de la FFE au Sénat où était présent Anatoly Karpov, invité d'honneur. J'ai pu échanger quelques mots de philatélie avec lui, un grand plaisir !

Un grand merci à tous les contributeurs de la revue Philemat qui est la vôtre !

Amicalement,

Alain Barnier

Sommaire

Editorial et sommaire	p. 2
Carnet et annonces	p. 3-4
Infos Amicale	p. 4-8
Nouveautés	p. 9-12
Marché aux timbres	p. 13
Trouvailles	p. 14-17
En blitz	p. 18-20
Art topiaire	P. 21
Bien cordialement 2/5 (Bulletin de l'Amateur)	p. 22
Le coin littéraire	p. 23
Rubrique jeu	p. 24

Carnet

Le Bureau de l'Amicale :

PRÉSIDENT

Alain BARNIER 23 rue Jean-Jacques Rousseau 60800 Crépy-en-Valois alain.barnier0@gmail.com

VICE PRESIDENT

Claude GEIGER 24 rue de Bizy 58130 Guérigny (du 01/04 au 30/09) geiger.claude@wanadoo.fr
Le Sainte-Anne, Bât. E, 105 montée du Thouar, 83130 La Garde (du 01/10 au 31/03)

TRÉSORIER

Dominique DIDENOT 8 rue Ampère 69330 Meyzieu dominique.didenot@orange.fr

SECRETAIRE CHARGE DU PHILEMAT

Dominique PICARD 181 rue de la Garenne 73000 Chambéry domdil@wanadoo.fr

SECRETAIRE WEBMASTER ET ARCHIVISTE

Michel SOYEZ 148 rue Henri Maurice 59494 Aubry-du-Hainaut michel.soyez@free.fr

Annonces

Adhérent n° 29 propose 10 flammes échecs sur enveloppe ou 10 cachets grand format échecs sur enveloppe ou 10 empreintes de machine à affranchir échecs ou encore un mix des trois types d'affranchissement pour 10 € (frais de port en sus). Faites parvenir votre mancoliste par courriel à bertrand.jeanp@orange.fr

Adhérent n° 34, bibliophile, cherche à acquérir des ouvrages rares ou anciens sur le jeu d'échecs. Contact : afayard@club-internet.fr

Adhérent n° 112 recherche sur le jeu d'échecs tout livre relié ainsi que romans parlant du jeu, anciens ou modernes. Recherche aussi carte maximum ou carte postale échecs tous pays, en particulier avec personnalités du pays. Faire proposition à : patricebelluire@gmail.com

Adhérent n° 224, collectionneur avancé, recherche correspondant pour faire des échanges de timbres, BF, FDC, cartes postales, cachets, documents, pièces de monnaie, calendriers, pins sur les échecs. Contact : remichess@telefonica.net

Adhérent n° 290 vend l'ensemble de sa collection sur les échecs (55 albums de timbres, enveloppes, feuillets, cartes postales...) + l'ensemble des feuillets DOMFIL de 1947 à 2018 avec timbres, l'ensemble de ses livres ou autres articles, si vous êtes intéressés me contacter : loic0212.habasque@sfr.fr

Adhérent n° 302 vend sa collection de timbres d'échecs. Vous pouvez la consulter sur le site : www.timbres-echecs.com Indiquez ce qui vous intéresse. Contact : alain.delobel1@gmail.com

Adhérent n° 315 recherche toutes pièces de collection anciennes sur le jeu d'échecs telles que timbres, cachets postaux, autographes, cartes postales, livres et revues, jeux, objets divers, dessins et tableaux, etc. Achats ou échanges, faire offre à : alain.barnier0@gmail.com

Adhérent n° 323, achète, échange et vend des timbres neufs et usagés, FDC, Maximum Card et vieux cachets. En particulier, il souhaite compléter sa collection de FDC Dubrovnik 1950. Envoyer des propositions à stefano.mensurati@rai.it, également en français.

Adhérent n° 326 recherche les revues suivantes : **Bulletin de la FFE** : n° 1, 2, 4 à 16, 25, 26, 28 et 34 (1^{ère} série, avant-guerre), nouvelle série n° 42 (1955 ?) ; **Bulletin Ouvrier des échecs** : 1936 n° 1, 10 et 1939 n° spécial ? ; **Echiquier de Turenne** : n° 1 à 5, 14 à 16 ; **Bulletin de l'Echiquier Agenais** : n° 1, 3 à 8 ; **Caissa et Circé** : n° 4 à 6. Contact : Thierry LAFARGUE, 135 rue Paul Lacome, 40000 Mont-de-Marsan, Mail: thierrylafargue@free.fr

Adhérent n° 328 propose d'échanger son livre « À chacun son héros - Alekhine le virtuose des échecs ». Il est en parfaite condition à l'exception d'une petite dédicace à André... Il souhaiterait obtenir en retour un ancien bulletin des championnats de France d'échecs. Recherche à acheter tout item autographié par Alexandre Alekhine. Contact : gignac_guy@hotmail.com

INFOS DE L'AMICALE

Nouveaux adhérents

Pas de nouveaux adhérents les derniers mois, aussi si vous connaissez quelques personnes intéressées par la philatélie ou toutes les collections sur les échecs, ainsi que sur l'histoire et la culture du jeu d'échecs, parlez-leur de notre amicale Théméchecs pour laquelle l'adhésion annuelle de 15 € est somme toute bien modique !

Signalez au président vos changements de coordonnées (postale, e-mail...), également si vous souhaitez démissionner (cela évite les recherches et relances !)

Email des adhérents

Suite à la modification de la réglementation sur les données personnelles en 2018, dite RGPD, applicable aussi aux associations, nous vous avons adressé dans le dernier Philemat un formulaire de consentement pour pouvoir d'une part vous adresser des informations et d'autre part pour pouvoir publier dans le bulletin votre email, pour que les adhérents puissent communiquer entre eux.

Vous trouverez donc ci-dessous les « email » des adhérents ayant renvoyé leur adresse électronique ; nous publierons ultérieurement celles que nous recevrons plus tard ou les changements qui seront portés à notre connaissance. N'hésitez pas à utiliser ces adresses pour échanger entre vous : c'est le but de notre association !

AGULIAN Daniel	d.agulian@aol.fr
BERT Christophe	cbert01@aol.com
BERTRAND Jean	bertrand.jeanp@orange.fr
BRENNER Chalom	ybrenner@netvision.net.il
FERRE SOLER Remi	remichess@telefonica.net
GARNIER Alain	avmoulin@orange.fr
GEIDER Frank	fgeider@gmail.com
GIGNAC Guy	gignac_guy@hotmail.com
GOERENS Jean-Paul	jean-paul.goerens@education.lu
HABASQUE Loïc	loic0212.habasque@sfr.fr
MAJEWSKI Jean-Pierre	jpmajewski@free.fr
MENSURATI Stefano	stefano.mensurati@rai.it
NGUYEN VAN NUOÏ Richard	r-nguyen@wanadoo.fr
PY Jean	jeanpy@fishchess.fr
RISACHER Louis	louis.risacher@free.fr
ROTA Giuseppe	giuseppe.rota@mpcnet.it
SANCHEZ Philippe	sanchezphi@laposte.net
SEGHESIO Jean-Louis	jl.seghesio@free.fr

NB : les adresses email des membres du bureau de l'amicale figurent dans le carnet en page 3.

Publications de l'Amicale

Vous voulez compléter votre collection de Philemat, il reste des stocks : adressez votre mancoliste au Président. Tarif unitaire (hors frais de port) : jusqu'au n° 39 (noir et blanc) = 1€, du n° 41 au 84 (avec couleur) = 2€, du n° 88 au 96 (avec couleur, broché) = 3€, à partir de n° 97 (tout couleur, broché) = 4€. Catalogue des oblitérations françaises 15€ (port en sus).

Site internet et réseaux sociaux

Le nouveau site internet entièrement repensé et réalisé par Michel Soyez vaut le détour :

<http://echecs.online.fr/themechecs/>

En particulier, il est très agréable et facile d'utilisation. Merci à Michel ! Ainsi qu'aux prédécesseurs Loïc Habasque, Alain Delobel...

Le mot de passe change à chaque parution du Philemat et dès à présent : « turlututu ».

L'Amicale dispose à présent d'un groupe « fermé » Facebook (c'est-à-dire réservé aux membres de l'association et associations partenaires) et administré par le président. Le groupe s'appelle... « Théméchecs », vous l'auriez deviné ! Si vous êtes un utilisateur de Facebook, n'hésitez pas à rejoindre le groupe pour échanger entre nous. Sinon, pourquoi pas s'y mettre ?

Catalogues en préparation

Sur le site, dans la rubrique réservée aux adhérents, vous pourrez trouver la première partie (1947-1989) du catalogue Philemat relatif aux timbres d'échecs, entièrement refondu par Jean Bertrand. N'hésitez pas à lui faire toutes remarques, observations, « démolitions », etc.

De son côté, Louis Risacher a commencé un travail « kolossal » sur les cartes postales relatives au jeu d'échecs. Ce catalogue devrait comporter des entrées par thèmes tels que « échecs et art », « échecs et animaux », « échecs et publicité », « échecs et guerre », etc. Nous mettrons sur le site des informations pour que tout adhérent intéressé puisse lui apporter sa contribution.

Du matériel à vendre

Stefano Mensurati (n° 323) est maintenant sur Delcampe sous le pseudo de « tuttoscacchi », ce qui n'appelle pas de traduction ! Nous vous conseillons d'y faire un tour...

Raudel Busto, de l'association cubaine de philatélie échiquéenne, propose du matériel à vendre, surtout de Cuba mais aussi du monde entier. Fichiers sur demande à : raudelbg88@gmail.com

Giuseppe Rota (n° 330) vend une partie de sa collection de timbres, sa liste de vente est accessible sur notre site dans les actualités avec les images de chaque timbre et les prix : <http://echecs.online.fr/themechecs/actualite/actualite.html>
Pour commander : giuseppe.rota@mpcnet.it

AG 2020

Nous n'avons pas reçu de candidature pour l'organisation de notre AG annuelle, aussi je l'organiserai « at home » à Crépy-en-Valois les 28 et 29 mars prochains. L'AG proprement dite le samedi 28 mars, ainsi que la traditionnelle vente aux enchères, puis un moment de détente culturel le dimanche pour ceux qui le souhaitent. Le samedi soir nous prévoyons un restaurant entre nous comme à l'accoutumée, qui sera précédé d'un apéro à la maison !

Le programme complet sera inséré avec la liste de vente dans un encart envoyé avec le prochain bulletin Philemat début mars.

Quelques informations pour ceux qui veulent déjà réserver : Crépy-en-Valois est accessible en voiture par la N2 notamment (60 km de Paris), par le train compter 40 min à 1h depuis Paris Gare du Nord selon les horaires, par avion depuis l'aéroport Charles de Gaulle à proximité. Il y a peu d'hébergement à Crépy : deux hôtels dont seul l'hôtel Kyriad peut être conseillé, quelques chambres d'hôtes, en particulier en élargissant la recherche alentour.

Concernant la vente, la liste de vente vous est d'ores et déjà ouverte : si vous voulez vendre des articles de collection, privilégiez des items qui ne sont pas trop communs ou proposez des lots. Il vous faudra adresser au président photos, descriptifs et prix de départ (prix de réserve possible). La participation à la vente implique que les articles puissent être présentés le jour même.

Si un participant souhaite faire une présentation sur un sujet de collection ou de recherche, nous pouvons prévoir un créneau pour cela. C'est toujours très instructif.

A bientôt !

Alain Barnier

Parties entre membres

Jean Py (n° 327) nous adresse cette partie disputée il y a presque 45 ans contre Patrice Belluire (n° 112) :

Belluire, Patrice – Py, Jean [C56]

Championnat du Languedoc (1), 1975

1.e4 e5 2.♘f3 ♘c6 3.d4 exd4 4.♙c4 ♘f6 5.0-0
♙c5 6.e5

On atteint la célèbre attaque Max Lange par le gambit écossais

6...d5 7.exf6 dxc4 8.♖e1+ ♙e6 9.♘g5 ♖d5
10.♘c3 ♗f5 11.♘ce4 0-0-0 12.♘xe6

[12.g4 est la ligne principale]

12...fxe6 13.g4 ♗e5

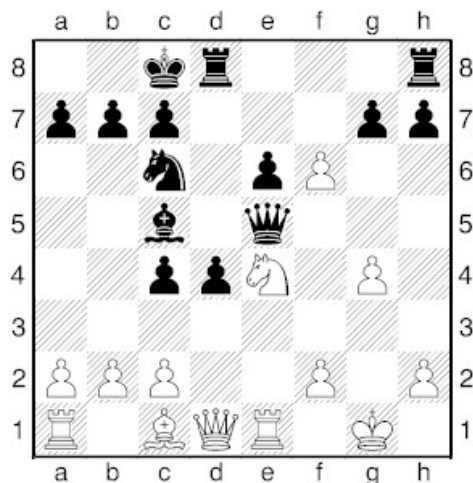

14.♙g5

[14.fxg7 était l'alternative de grands prédécesseurs ! 14...♞hg8 15.♙h6 d3 16.c3 ♙e7 17.♗f3 ♖d5 18.♞ad1 b5 19.g5 ♘e5 20.♗f4 ♞d7 21.♞e3 a5 22.♞de1 b4 23.♘d2 ♙xg5 24.♗xg5 ♘f7 25.♗h4 ♘d6 26.♗f6 ♘f5 27.♞e5 ♗b7 28.♞xf5 exf5 29.♗xf5 ♖d5 30.♞e5 ♗f7 31.♗xf7 ♞xf7 32.♞xa5 ♘b7 33.cxb4 ♞f6 34.♞b5+ ♘a7 35.♞h5 ♞g6+ 36.♘f1 ♞b8 37.a3 ♞g8 38.♙e3+ 1-0 Marshall – Capablanca, New York 1910]

Nous attendons quelques autres joutes échiquéennes pour alimenter notre « tournoi interne » !

Portrait de membres

Encore une bonne idée de Jean Py, que je soupçonne d'en avoir pas mal à la minute : à savoir un portrait d'un membre en une page, c'est libre... Jean inaugure logiquement cette rubrique portrait à la page suivante.

14...g6 15.f7 ♙e7 16.f4 ♗g7 17.♙xe7 ♘xe7
18.♘g5 ♞d6 19.♞xe6 ♞xe6 20.♘xe6 ♗xf7
21.♗xd4 ♞e8 22.♘g5 ♘c6 23.♗d2 ♗e7 24.♘f1?

[24.c3 était préférable]

24...h6 25.♘f3 ♞d8 26.♗e2 ♗f7 27.♞e1 ♗xf4#
28.♗e4 ♞f8 29.♘g2 h5 30.h3?

[30.♗xf4 était plus résistant 30...♞xf4 31.gxh5 gxh5 32.♞e8+ ♘d7 33.♞h8#]

30...hxg4 31.hxg4 ♘d4! 32.♗xf4

[32.♘xd4 permet un mat en deux coups :

32...♗f2+ 33.♘h3 ♞h8#;

32.♗xd4? ♗xf3+ 33.♘h2 (33.♘g1? ♗g3+

34.♘h1 ♗xe1+-) 33...♞d8 34.♗c3 ♗f2+-]

32...♞xf4 33.♘xd4 ♞xd4 34.♘f3

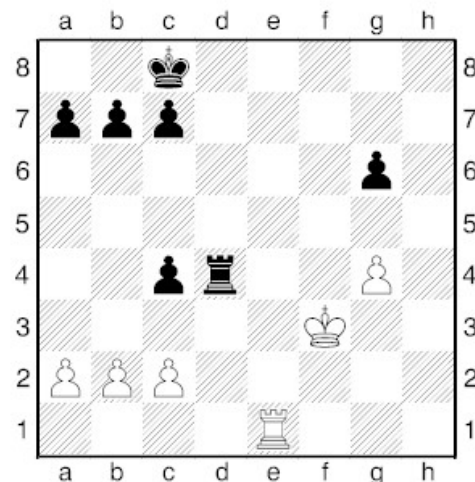

Est-ce un abandon prématuré ?

Car il faut encore gagner cette finale de tours :

[34.♘f3 ♞d2 35.♞c1 (35.♞e2? ♞xe2 36.♘xe2 ♘d7+- la finale de pions est gagnante) 35...♘d7# avec un long chemin à parcourir pour la victoire...] 0-1

[A. Barnier, avec ChessBase & Houdini]

Portrait de membre de l'Amicale : Jean Py, n° 327



Jean PY

Joueur d'échecs amateur
depuis 1973

F.F.E. {A08884}
F.I.D.E. {605409}



FRANCE

> Principales responsabilités bénévoles échiquéennes

Président du Comité d'organisation du Tournoi des Candidats "Montpellier 1985" du Championnat du Monde d'Echecs de la F.I.D.E. (Fédération Internationale des Echecs), dans le cadre du Festival Mondial d'échecs du Millénaire de Montpellier en 1985. Vice-Président, en 1987 de la F.F.E. (Fédération Française des Echecs). Ancien Président de la Ligue d'échecs du Languedoc-Roussillon, et du Cercle d'échecs Alekhine de Montpellier (1980 à 1987).

> Performances échiquéennes réalisées en équipe

Vainqueur à deux reprises, 1976 et 1977, de la Coupe Nationale FSGT par équipes "Pierre-Vincent". (Fédération Sportive et Gymnique du Travail), dans les années 1970. Capitaine, durant plusieurs saisons, de l'équipe première du Cercle Alekhine de Montpellier, Vice-Championne de France en 1995 de Nationale 1, de la FFE (Fédération Française des Echecs).

> Performances individuelles échiquéennes

Champion du Languedoc-Roussillon à deux reprises dans les années 1970. Premier ex-æquo, avec le Maître International espagnol Antonio Medina, au tournoi International "Montpellier 1979". Classement international (ELO FIDE de 2215 attribué par la Fédération Internationale des Échecs) à l'issue du tournoi de Maîtres "Montpellier 1984". Meilleure performance individuelle internationale FIDE, réalisée sur 9 parties, (Elo de 2360 durant la saison 1995/1996 du Championnat de France par équipes). Premier régional à l'open du Championnat de France 1991. Vainqueur à quatre reprises d'un tournoi open à cadence semi-rapide: Castries 2011 & 2015, Sète 2018, Prades-le-Lez 2019..

■■■■■ DT (Directeur Territorial) fonction publique territoriale. Postes et fonctions occupées de 1980 à 2011. Economiste : Chargé de Mission, puis Chef de Service des Etudes, D.T. au Conseil Economique Social Régional, (Région Languedoc-Roussillon). Formations universitaires suivies, diplômes acquis : Maîtrise es-sciences économiques fondamentales et économétrie. Analyste-programmeur informatique (DUT année spéciale). Brevet supérieur d'études commerciales.

NOUVEAUTES

**ARMENIE Artsakh (Nagorno Karabakh) : 16.09.2019 « 90^{ème} anniversaire de la naissance de Tigran Petrossian », 9^{ème} Champion du Monde
4 timbres émis en feuillets de 8 t. de 280 drams + 2 vignettes**



En diagonale, 2 portraits de Petrossian sur fond de diagrammes (quelles parties ?) et en diagonale inverse, 2 vues des matches de Championnat du Monde gagnés par Petrossian : en haut match Spassky-Petrossian en 1966 à Moscou gagné 12,5-11,5 et en bas match Botvinnik-Petrossian à Moscou en 1963 gagné 12,5-9,5.

Les vignettes représentent « la Maison des Echecs » à Erevan (voir un entier postal russe de 1975) et une statue de Pétrossian près de cette maison des échecs.

Le Haut-Karabakh, nommé aussi « Artsakh », région contestée par l'Arménie et l'Azerbaïdjan n'est pas reconnu officiellement mais ses timbres sur enveloppes sont régulièrement acheminés par les postes. Plus sérieux que les nombreuses vignettes inexistantes dans les pays aux noms indiqués !



Le FDC avec cachet illustré du 16.09.2019 de Stepanakert, la capitale Mais que signifie le geste de Tigran ??

sur commande : le bloc des 4 timbres (+ 1 vignette) : 3,50€ : le FDC : 5,80€ ; le feuillet complet des 8 timbres et 2 vignettes : 7€

ESPAGNE :

Entier postal de Burjassot timbre échecs
Imprimé : Réclame pour les inscriptions au 7^{ème} Tournoi

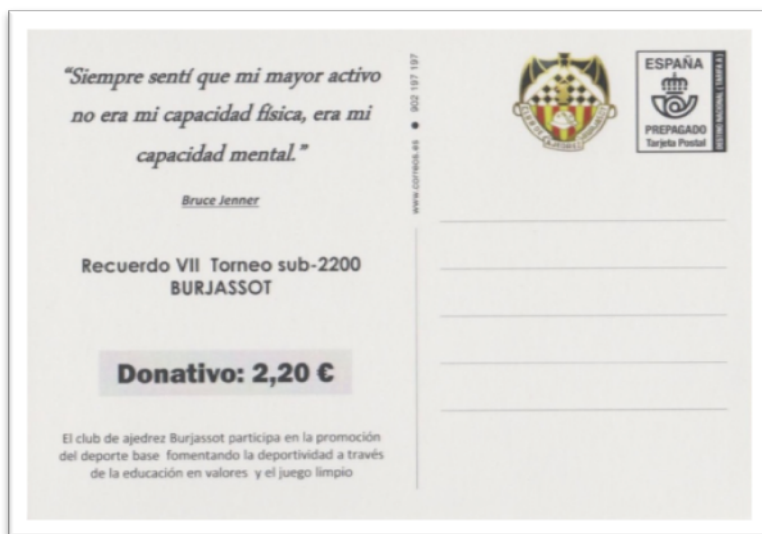

Sur commande : environ 2,50€



INDE : enveloppe
abondamment illustrée et
cachet de Pajna du 24.08.2019
pour le 34^{ème} tournoi postal



INDE : idem enveloppe et cachet de Puri du 27.08.2018 : tournoi du cercle postal d'Odisha



CROATIE : carte et cachet de Zagreb



CUBA : oblitération de Cienfuegos

Du 10.07.2019 pour le 135^{ème} anniversaire de la mort de Paul Morphy



CUBA : encore : autre oblitération de Cienfuegos pour le 90^{ème} anniversaire de la mort de Petrossian



CUBA : toujours : autre oblitération de Matanzas pour le 95^{ème} anniversaire de la F.I.D.E.



Claude Geiger

Important : *les oblitérations ne sont plus fournies systématiquement (il n'y a plus d'abonnement). Claude ou moi-même nous approvisionnons selon les opportunités. Le matériel disponible est alors proposé dans le Philemat.*

Alain Barnier

MARCHE AUX TIMBRES

Le marché aux timbres est ouvert à tous les adhérents de l'Amicale. Le nombre de lots disponibles est variable selon l'état des stocks. Dès réception de votre PHILEMAT, passez commande par courrier, ou mieux encore par courriel, le cachet de la poste ou de l'envoi du mail servant de juge. **Ne jamais joindre de chèque à la commande** ; en effet, celle-ci peut être honorée complètement ou partiellement.

Abréviations : N° = numéros du catalogue « Philemat » ; t = timbre ; ** = neuf sans charnière ; * = neuf avec charnière ou trace ; ° = oblitéré ; BF = bloc feuillet ; BS = bloc souvenir ; BC = bloc collectif ; f.= feuille ou feuillet ; cdf = coin de f. ; bdf = bord de f. ; s-t = se-tenant ; tabs = vignettes de bord de f. ; nd = non dentelé ; EL= épreuve de luxe ; var. = variété ; nc : non numéroté ; CH = numéros du catalogue des oblitérations ; env = enveloppe ; spé = spécial ; id = identique.

Adressez votre commande à : **Alain BARNIER / Amicale Philatélique THEMECHECS :**

23 rue Jean-Jacques Rousseau 60800 CREPY-EN-VALOIS ou par courriel à : alain.barnier0@gmail.com

N°	Pays	Année	Prix €	N°	Pays	Année	Prix €
409 **	Inde	1988	1,50	455 **	Congo	1991	2
410 Bl 4t **	Corée du N.	1988	6	455 BS **	Congo	1991	7
412-418 **	Laos	1988	2	456 **	Guinée	1991	2
412-418 °	Laos	1988	1	456 BS **	Guinée	1991	7
419 **	Comores	1988	2	BF 78 **	Saint-Vincent	1991	6
419 BS **	Comores	1988	9	457-458 **	Philippines	1992	1,50
421-427 **	Afghanistan	1989	4	459-460 **	Roumanie	1992	2
429 **	Jersey	1989	1	BF 80 **	Roumanie	1992	3
430 **	Gde-Bretagne	1989	1	461-462 **	Yougoslavie	1992	2
431 **	Yougoslavie	1989	1	461-462 2f 8t	Yougoslavie	1992	15
432 **	Comores	1990	3	463 **	Hongrie	1992	1,50
432 BS **	Comores	1990	7	BF 81 **	Espagne	1992	4
BF 74 **	Comores	1990	10	464-465 **	Tonga	1993	4
433 **	Yougoslavie	1990	1	467 ** sc Arg.	Guinée	1993	3
434-437 **	Yougoslavie	1990	4	467 BS sc Arg.	Guinée	1993	7
434-37 B14 **	Yougoslavie	1990	4	467a ** sc Or	Guinée	1993	6
BF 75 (nd)	Yougoslavie	1990	4	468 **	Emirats A. U.	1993	5
438-444 **	Cambodge	1990	5	BF 82 **	Tadjikistan	1993	3
BF 76 **	Cambodge	1990	3	BF 83 **	Madagascar	1994	4
BF 76 °	Cambodge	1990	2	BF 83 nd	Madagascar	1994	10
445 **	Israël	1990	3	469-473 **	Vietnam	1994	4
446 **	URSS	1991	1	BF 84 **	Vietnam	1994	3
446 B14 **	URSS	1991	4	474-478 **	Cambodge	1994	4
447 **	Antilles ND	1991	1	BF 85 **	Cambodge	1994	2
448 **	Niger	1991	1	479 **	Belgique	1995	1
448 B14 **	Niger	1991	4	480 **	Mali	1995	2,50
448 BS **	Niger	1991	7	480 nd	Mali	1995	7
449-454 **	Vietnam	1991	4	480 BS **	Mali	1995	6
449a-454a nd	Vietnam	1991	8	480 BS nd	Mali	1995	7
BF 77 **	Vietnam	1991	4	BF 86 **	Yougoslavie	1995	4
BF 77a nd	Vietnam	1991	8	BF 87 **	Yougoslavie	1995	3

NOTTINGHAM 1885

Il est toujours intéressant et surprenant de trouver des articles anciens sur notre thème. En voici un du XIX^e siècle : une carte entier postal anglais, le timbre imprimé à l'effigie de « the Queen Victoria » et au verso, cette surprenante annonce du Comité du « Nottingham Chess Club » convoquant ses membres pour un Congrès, signé de l'honorable secrétaire, Mr. Marriot.



Domage, non voyagé !
Mais tout de même une
pièce intéressante, non ?

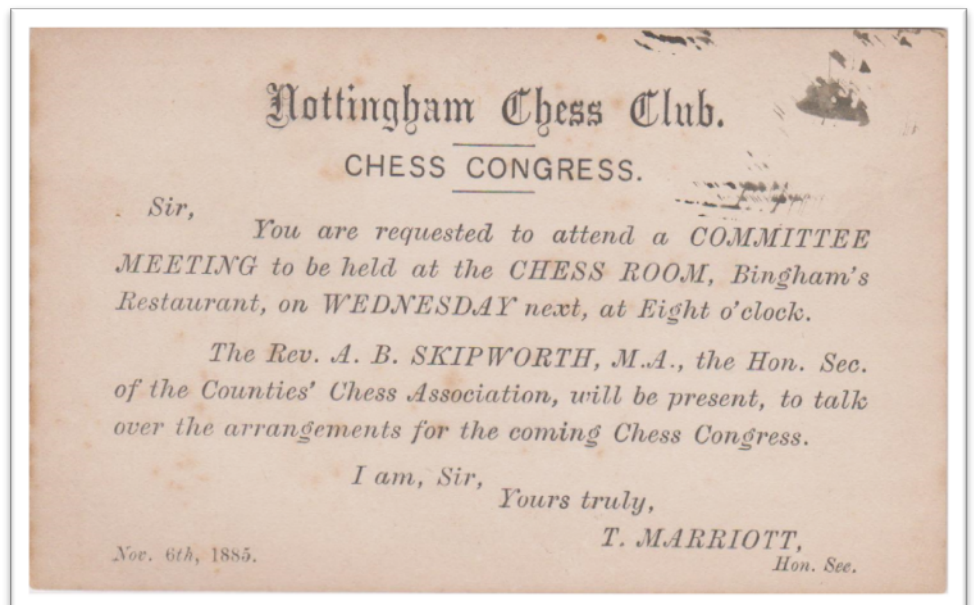

Claude

MOTALA (suite)

Hé oui ! Le hasard réserve quelques fois des surprises. Après la découverte de la carte de 1946 (voir Philemat précédent), voici que je récidive en trouvant ces articles inédits !

Tout d'abord, la même carte présentée dans le Philemat précédent, mais portant 2 vignettes identiques reprenant le cachet du congrès et « oblitérées » de ce cachet...
Non voyagé.



Plus intéressant encore, cette enveloppe affranchie d'un timbre suédois d'époque, oblitéré du même cachet et, selon toute apparence ayant bien voyagé par la poste (adresse du destinataire et de l'expéditeur au verso)

*Alors, cachet réel ou privé ?
Hélas, mon ami Hans Ulfströmer n'est plus là pour répondre !*





Pour approfondir le sujet, voici une enveloppe (rien à voir avec les échecs !) de la même époque comportant aussi des vignettes et un cachet « Poste locale ». Alors ??

D'autre part, et pour en revenir avec les échecs, la vignette de 1945/6 a été reprise en 1976 pour un nouveau championnat de Suède gagné par Harry Schüssler. Un cachet bien postal cette fois fut appliqué sur des cartes postales (pas seulement !)



la vignette de 1946



La vignette de 1976 en bloc de 4

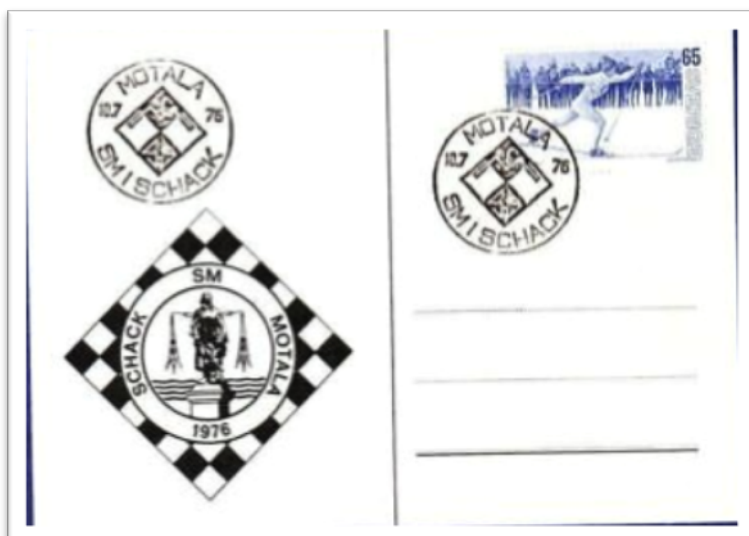

Le cachet de 1976 sur carte reprenant l'emblème de 1946.

Claude

VIVE LA SUISSE !

Un carnet suisse qui, jusqu'à présent, était passé inaperçu !
Il est vrai qu'il faut de bons yeux ou du moins, une propension particulière à chercher « la petite bête » comme on dit.

1954 est l'année de parution de ce carnet « Pro Juventute » (« pour la jeunesse »), contenant des timbres sur les papillons et un homme célèbre (en Suisse, je suppose !). Mais là n'est pas l'intérêt de ce carnet ! Il faut lire les pages de la couverture contenant des nouvelles de parutions enfantines et surtout en dernière page inférieure, en allemand, une parution sur des loisirs et divertissements parmi lesquels figure « *Schachspiel* » c'est-à-dire, vous l'aurez deviné... « *le Jeu d'Échecs* » !!!

Tiré par les cheveux, vous allez dire !

Mais faut bien passer le temps...c'est la devise du collectionneur !



La première page de couverture



et la dernière

« *Schachspiel* »
=
« *Jeu d'échecs* »

Claude

En blitz... !

Cinéma

Le film de Luc Besson « Anna » (sortie le 10 juillet) se passe à la fin des années 80, la jeune Anna est prête à tout pour échapper à son quotidien. Elle est recrutée par le KGB, formée par Alexander Tchenkov et sous les ordres de la très exigeante Olga. Anna va peu à peu apprendre le « métier ». Mais qui est réellement Anna ? Comme les matriochkas (poupées russes) elle renferme plusieurs identités, dont celle d'une très forte joueuse d'échecs...

L'avis de la rédaction : y a de l'action, c'est du Besson !



Le film « Fahim » de Pierre-François Martin Laval sur l'histoire de Fahim Mohammad (sortie le 16 octobre), avec Gérard Depardieu qui joue l'entraîneur Xavier Parmentier, Isabelle Nanty et des enfants excellents, a été présenté en avant-première au Sénat le 7 octobre dernier en présence de Karpov.



Votre président a pu discuter un peu avec ce dernier, en particulier sur ses collections philatéliques. Là c'est le premier : Anatoly Karpov est un philatéliste très avancé sur notre thème !



L'histoire très humaine est particulièrement émouvante. C'est un film bien fait sur les échecs, mais aussi sur la problématique actuelle de l'immigration. A voir...

Histoire

Alexander Bock, étudiant en Allemagne, effectue une recherche sur un joueur peu connu ayant séjourné en France : il s'agit de B. Hallegua, dont il pense qu'il était un Juif séfarade de l'Empire ottoman qui avait déménagé en France (probablement à Paris) quelque temps avant 1913 et qui avait peut-être même eu la citoyenneté française. Hallegua a participé aux tournois de Paris en 1913 et de Mannheim en 1914 (interrompu par la guerre). Il est fait mention de ce joueur dans la revue « La Stratégie » en 1914, mais peu d'informations sont disponibles.

Quel était son prénom ? D'où venait-il ? Sa date de naissance, de décès ? Quelle a été sa profession ? Et que lui est-il arrivé après l'été 1914 ?

Si vous avez des informations, merci de les communiquer à :

- Alexander Bock > alexander.bock@student.tu-freiberg.de
- Alain Barnier > alain.barnier0@gmail.com
- Jean-Olivier Leconte > nmjol@free.fr

Jean Py (n° 327) nous communique l'adresse internet du site du tournoi des candidats de Montpellier en 1985, le site est toujours actif presque 35 ans plus tard !

<http://tournoiescandidatsmontpellier1985.fr/>

Des publications en cours de préparation : *Les origines du Cercle d'échecs Alekhine de Montpellier: C.A.M. (Au nom de la Muse du jeu d'échecs tome 1)*, voir <http://amzn.eu/aUOuPcQ>

Un tome 2 est en préparation.

Pour les amateurs de Fischer notamment, une chasse aux autographes à Monaco en 1967 :

<http://caissaenigma314.blogspot.com/2017/09/de-lombardi-fischer-en-passant-par.html>

Contact : jeanpy@fishchess.fr

Disparition

Pal Benko était un grand maître international américain d'origine hongroise. Il est né en France à Amiens le 15 juillet 1928 mais a grandi en Hongrie, avant d'émigrer aux Etats-Unis. Il est mort le 26 août dernier à Budapest.

C'était un très fort joueur qui rivalisa avec les plus grands, dont Fischer. Il était surtout un très grand compositeur d'études.

Sa naissance à Amiens est surprenante : il semble que son père ingénieur, mais souhaitant être artiste, serait venu en France pour cela entraînant sa famille ; mais qui saura nous en raconter plus sur cette histoire ?



P. Benko face à M. Tal

Pièces anciennes

La pièce du jeu de Lewis* dont nous vous avons parlé dans le numéro précédent a été vendue par la maison de vente Sotheby's le 2 juillet dernier pour la coquette somme de 735000 £, soit environ un million d'euros avec les frais de vente.

Pour mémoire, cette pièce date du 13^e siècle, probablement fabriquée en Norvège à Trondheim.

* Car appartenant probablement au jeu découvert sur l'île de Lewis en Ecosse en 1831.



Une très belle pièce en ivoire, un éléphant sculpté supposé être un roi, était proposée dans une vente à Louviers (27) par l'étude Prunier le 25 septembre dernier.

Si sa cote n'atteignait pas la pièce de Lewis, l'estimation était tout de même située entre 8.000 et 10.000 € !

Finalement, les enchères furent raisonnables et la pièce fût adjugée pour 3.000 €.

Alain BARNIER

Art Topiaire

Ce n'est pas la saison des jardins, mais il faut bien se donner des projets pour le printemps ! Alors pourquoi pas l'art topiaire ? Nous en avons déjà parlé à plusieurs reprises dans ces colonnes en vous présentant des cartes postales figurant de beaux jardins, avec leurs pièces d'échecs bien taillées.

Mon épouse Dominique ayant la main verte, elle m'a montré une de ses lectures, le hors série de Marianne Maison Jardin d'avril dernier : y est présenté la confection d'un échiquier de jardin, non pas avec des buis taillés, mais cette fois il s'agit d'un jeu d'échecs de jardin où l'échiquier est créé à même le sol du jardin et les pièces sont fabriquées avec des planches de bois.

Toutes les explications nécessaires sont présentées, l'article complet envoyé sur demande au président.

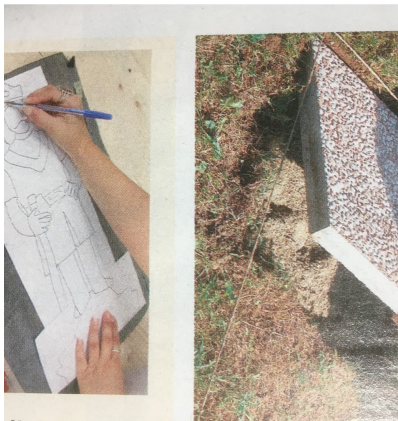

Et pour se donner des idées... quelques jardins anglais avant le Brexit !

CP Port Lympe



4. PORT LYMPNE. Chess Board Garden.

CP Edenbridge (Kent)



Alain BARNIER

BULLETIN DE L'AMATEUR

Nous publions ci-après quelques bonnes feuilles parues dans le bulletin de l'Amateur, revue locale et nordiste.

Bien cordialement (2/5)

Le jeu d'échecs par correspondance

par Patrick LEGRAND – paru dans Le Bulletin de l'Amateur d'Echecs – septembre 1997

Paris, le 13 avril 1995

Très cher monsieur,

Vous m'avez mal compris : mes enfants sont partis parce qu'à 39 et 42 ans, il est normal de vivre sans son papa ; mais ils ne m'ont pas abandonné ! Je reconnais bien là cette absence de nuances dans la compréhension qui caractérise le normand de souche un peu dépassé par les changements rapides de la société française. Vous ne m'en êtes que plus sympathique, convaincu que je suis que votre bon sens campagnard supplée avantageusement à votre rusticité intellectuelle.

Le monde est quand même petit, j'apprends votre profession de météorologue le jour même où je relis les excellents sonnets que Léon Petitbedon consacra aux nuages.

Il est vrai que Paris a beaucoup de charme, mais il tient plus dans ses bibliothèques, dont certaines possèdent des lettres manuscrites de Léon Petitbedon, que dans les «night-clubs» comme vous dites.

Puisque vous considérez mon manque d'originalité pour de la banalité, j'ai décidé de jouer un coup qui vous secouera : 2) Cb1-c3

Bien cordialement

P.S. : je crois que les véritables champions doivent leurs lauriers à leur résistance aux virus grippaux.

Bledville-sur-Mer, le 21/4/95

Très cher ami,

Une partie viennoise ! Décidément vous êtes amoureux du 19ème siècle. C'est ce qui s'appelle vivre avec son temps !

Enfin, vous m'obligez à de salutaires révisions et j'ai ressorti quelques vieux livres poussiéreux. Ces pages jaunies ne sont pas sans charmes, mais je préfère quand même les jolies femmes dansant dans les discothèques (ça va «discothèque» ? Cela vous convient mieux que «night-club» ?)

En 1992, j'avais quand même annulé contre le Maître International Vladimir Tombensky.

La vie ici est un peu monotone ; la météorologie c'est toujours à peu près la même chose : dépressions et anticyclones, masses d'air, fronts chauds etc ... Heureusement qu'il y a les échecs pour me distraire un peu.

2) ... Cf6

Bien cordialement.

P.S.: je ne suis que normand d'adoption ; ma souche est poitevine et vaut bien la vôtre.

(à suivre)

LE COIN LITTERAIRE

Jean Py (n° 327) nous informe de la parution de son ouvrage « J'ai dormi dans la suite mexicaine de Bobby Fischer ». Parution / Kindle (version numérique) prévue fin octobre 2019, le livre version papier classique suivra. Précommandes sur [Amazon.fr](https://www.amazon.fr) possibles.

En savoir plus : https://www.amazon.fr/dp/B07VMZ4W87/ref=cm_sw_em_r_mt_dp_U_pSZpDbF6TJ131

Également du même auteur :

« Les origines du Cercle d'échecs Alekhine de Montpellier : C.A.M. (Au nom de la Muse du jeu d'échecs tome 1) », avec la participation éditoriale picturale & dactylographique de Bernard Sans, Gerard Martinez, Guy Barthélémy.

On peut commencer à le lire : extrait gratuit en suivant le lien <http://amzn.eu/aUOuPcQ>

Un 9^e titre dans la collection « Histoire du jeu d'échecs » : **Mikhaïl Tal – Vie et parties de Mikhaïl Tal – Tome 1 : À la conquête du titre mondial !**



Initialement paru chez RHM en 1976 en anglais, c'est la première traduction française de cet ouvrage.

Éditeur : BoD – Books on Demand
12/14 rond-point des Champs-Élysées
75008 Paris, France
ISBN : 978-2-322-09220-8
Prix : € 19,00

De tous les champions du monde, Mikhaïl Tal, « le magicien de Riga », fut le plus grand attaquant. Dans cette autobiographie, il retrace sa carrière extraordinaire avec charme et humour.

De santé fragile, la vie de Tal sur le circuit échiquéen fut ponctuée par de fréquents séjours à l'hôpital à cause de problèmes rénaux chroniques. Cependant, aucun ennui de santé ne put jamais éteindre son amour pour le jeu d'échecs et son génie sur l'échiquier.

Tal analyse ses parties captivantes en les jalonnant d'anecdotes qu'il raconte à un interviewer imaginaire. Sans faux-semblants, il évoque les hauts et les bas de ses rencontres contre tous les meilleurs joueurs du monde avec beaucoup d'objectivité.

Les annotations de Tal sont particulièrement pénétrantes et le lecteur apprendra beaucoup en écoutant Tal expliquer comment il préparait ses rencontres, puis l'entendre raconter les rebondissements psychologiques durant celles-ci.

Ce premier tome contient l'autobiographie de Tal de sa jeunesse jusqu'à sa conquête du titre mondial en 1960. Un second tome contiendra la suite de sa carrière à partir de la perte de son titre.

Une œuvre qui a fait date dans la littérature échiquéenne.

Jeu du coup mystérieux

Jeu proposé par Jean Py



Jean Py vient de créer son timbre et son « FDC » avec l'application internet de la Poste. A propos de ce timbre, il nous soumet la question suivante : sur ce timbre, une signature a été apposée à droite de la tour, mais on la voit mieux en disposant du document original qui a servi de maquette ci-contre à droite ; la question est la suivante : **qui a signé sur ce document en novembre 1985 et pourquoi ?**

Comme nous n'avons pas reçu de réponse, nous réitérons ce jeu, persuadés de la sagacité de nos lecteurs, avec un indice supplémentaire : lors de la remise des prix, un des 16 candidats arrivant avant les autres a cru qu'il devait émarger sur le bulletin ! Qui était-ce ? Vous avez une chance sur 16...

Envoyez vos réponses à Jean Py : jeanpy@fishchess.fr => à gagner un lot surprise !

Alain BARNIER